

TERCER INFORME DE GOBIERNO  
**BRENDA SALGADO C.**

Ayuntamiento de Jiutepec 2013-2015  
CIUDAD CON SENTIDO SOCIAL

POR AMOR A

*Jiutepec*





TERCER INFORME DE GOBIERNO  
**BRENDA SALGADO C.**

Ayuntamiento de Jiutepec 2013-2015  
CIUDAD CON SENTIDO SOCIAL

POR AMOR A *Jiutepec*





# 3 AÑOS DE UN GOBIERNO Con Sentido Social

POR AMOR A



## TAREA CUMPLIDA ●●●●

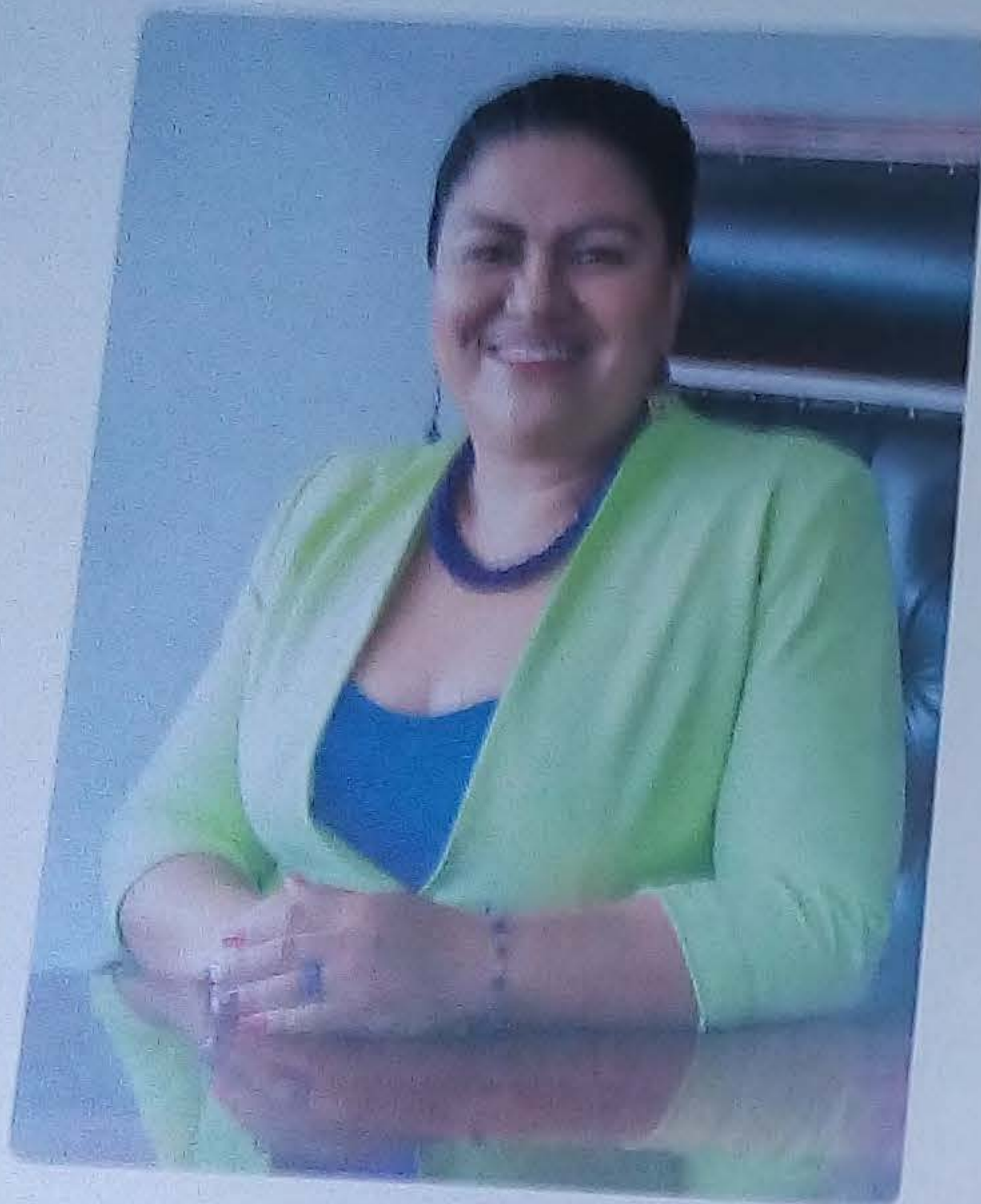

Apreciados vecinos, amigas y amigos de Jiutepec:

Se cierra un ciclo que iniciamos hace tres años, se termina la administración 2013-2015.

Por convicción democrática, además del mandato de ley que estamos obligados a cumplir, en el presente informe rendimos cuentas de lo realizado, con el detalle pormenorizado de nuestro trabajo y las obras realizadas.

Por primera vez, Jiutepec ha sido gobernado por dos mujeres. Y claro que le hemos puesto a nuestro gobierno características propias.

Al gobierno lo hemos llamado "Jiutepec, Ciudad con Sentido Social". Nuestro deseo ha sido servir a todos, a las mujeres y a sus familias, a los niños y los jóvenes, muchos de ellos víctimas de la violencia, con necesidad de apoyos y oportunidades culturales y deportivas; para ellos, hemos rescatado muchos espacios públicos en donde pueden adquirir el hábito del ejercicio, tener una mente más sana, así como una mejor convivencia familiar y entre vecinos.

Por supuesto nos hemos sumado y solidarizado con los empresarios y comerciantes para fortalecer la competitividad, favorecer su crecimiento y generar juntos los empleos que ocupan miles de jiutepequenses.

También hemos brindado apoyo a los hombres y mujeres que trabajan la tierra. En Jiutepec aún hay tierras de cultivo y más de 300 viveros que con sus flores embellecen nuestro paisaje, protegen las áreas verdes que aún conservamos y enriquecen la actividad económica.

Jiutepec tiene características especiales que no debemos olvidar. Hace 35 años tenía una población de 30 mil habitantes, tierra propicia para el cultivo de arroz y caña, además de maíz, y los manantiales brindaban agua abundante. También comienza a instalarse la zona industrial más importante del estado de Morelos llamada Ciudad Industrial del Valle de Cuernavaca (CIVAC). La creciente actividad económica y la riqueza natural, atrajeron a personas de distintas partes del país, e incluso del mundo, para pasar unos días de descanso.

El temblor de 1985, aceleró aun más la migración, de tal forma los pueblos originales de Tlalpa, Progreso, Tlahuapan, Jiutepec, Cliseño Alanís, Parres y Arlacomulco, se vieron literalmente cobradas por una vorágine de crecimiento urbano desordenado. En un par de décadas, nos convertimos en una localidad de más de 200 mil habitantes, con la mayor densidad poblacional del estado de Morelos.

Hay contamos con más de 80 colonias que demandan servicios públicos como agua potable, drenaje y pavimentación, hasta la construcción de escuelas y áreas de esparcimiento. Existen fraccionamientos y zonas residenciales, así como jardines turísticos y de eventos de nivel cinco estrellas como Hacienda de Cortés, Hotel Misión y Huayacán, pero también tenemos numerosas colonias instaladas en cerros, ríos e incluso en bordes de minas de arena y piedra.

A un costado de la zona industrial de CIVAC, con obreros y sus familias, no solo se construyeron unidades habitacionales, sino que en colonias como El Porvenir, Otilio Montaña y Morelos, hoy viven más de 40 mil personas, siendo esta zona la de mayor hacinamiento, en donde nos hemos dado a la tarea de hacer parques públicos.

Por esta realidad que vive Jiutepec, el acento de nuestro gobierno fue realizar políticas públicas con sentido social y hacerlas con Amor.

Estimados Vecinos, Amigas mías, permítanme un par de minutos más de su atención para darles unos detalles de lo que hicimos en estos 3 años.

Los ayuntamientos no contamos con muchos recursos. Solo el 4% de las participaciones federales se reparte entre los más de 2 mil 400 municipios existentes en nuestro país; la gran bolsa de recursos está en el gobierno federal y en el gobierno del estado. Eso nos llevó a poner énfasis en la elaboración de proyectos y realizar las gestiones ante las dependencias e instituciones para traer los beneficios y recursos.

Fue así, que con orgullo y verdad les podemos decir que como nunca, en tres años se realizaron 204 obras que significaron una inversión pública de 216 millones de pesos en beneficio de 67 colonias. Con este logro, más donaciones y recursos propios, rondamos los 300 millones de pesos destinados a obra pública urbana, inversión sin precedente en la historia de Jiutepec.

Por ejemplo, el viejo corral de toros del Centro de Jiutepec lo convertimos en la primera Casa de Cultura, Artes y Oficios del municipio, en donde se realizan numerosos eventos culturales, obras de teatro y conciertos musicales. En 83 talleres de distintas disciplinas artísticas, culturales, lingüísticas y de oficios participan más de mil 200 personas. Ante la demanda y la importancia que tiene la actividad cultural, este año inauguramos otras 2 casas de Cultura, una en CIVAC situada en armonía con el Parque Venus y otra que será Casa de la Cultura-Galería, situada en terrenos de la Unidad Los Arcos de Jiutepec, cuyas puertas están abiertas a todo el público. La inversión total en este rubro fue de 19 millones de pesos.

El deporte es otro tema importante para el desarrollo sano de nuestro municipio; en esta materia destaco la inversión de 32 millones de pesos para remodelar y rehabilitar unidades deportivas ubicadas en las colonias Otilio Montaña, Tlahuapan, CIVAC, Morelos y Campo "El kínder" en el Centro de Jiutepec, por citar algunas.



# 3 AÑOS DE UN GOBIERNO Con Sentido Social

POR AMOR A

Jutepepec

TAREA CUMPLIDA ●●●●



Apreciados vecinos, amigos y amigos de Jutepepec

Se cierra un ciclo que iniciamos hace tres años. Se termina la administración 2013-2015.

Por convicción democrática, además del mandato de ley que estamos obligados a cumplir, en el presente informe rendimos cuentas de lo realizado, con el detalle pormenorizado de nuestro trabajo y las obras realizadas.

Por primera vez, Jutepepec ha sido gobernado por dos mujeres. Y claro que le hemos puesto a nuestro gobierno características propias.

Al gobierno lo hemos llamado "Jutepepec, Ciudad con Sentido Social". Nuestro deseo ha sido servir a todos, a las mujeres y a sus familias, a los niños y los jóvenes, muchos de ellos víctimas de la violencia, con necesidad de apoyos y oportunidades culturales y deportivas; para ellos, hemos rescatado muchos espacios públicos en donde pueden adquirir el hábito del ejercicio, tener una mente más sana, así como una mejor convivencia familiar y entre vecinos.

Por supuesto nos hemos sumado y solidarizado con los empresarios y comerciantes para fortalecer la competitividad, favorecer su crecimiento y generar juntos los empleos que ocupan miles de jutepepecenses.

También hemos brindado apoyo a los hombres...

Jutepepec tiene características especiales que no debemos olvidar. Hace 35 años tenía una población de 30 mil habitantes, tierra propicia para el cultivo de arroz y caña, además de maíz, y los tradicionales mercados agroalimentarios. También comenzó a instalarse la zona industrial más importante del estado de Morelos llamada Ciudad Industrial del Valle de Cuernavaca (CIVAC). La creciente actividad económica y la riqueza natural, atrajeron a personas de distintas partes del país, e incluso del mundo, para pasar unos días de descanso.

El temblor de 1985, aceleró aún más la migración, de tal forma los pueblos originales de Tepetitlán, Tlanahuacán, Jutepepec, Cisenio Alanís, Pannes y Atzacruvico, se vieron literalmente cubiertos por una vorágine de crecimiento urbano desordenado. En un par de décadas, nos convertimos en una localidad de más de 300 mil habitantes, con la mayor densidad poblacional del estado de Morelos.

Hoy contamos con más de 80 colonias que demandan servicios públicos como agua potable, drenaje y pavimentación, hasta la construcción de escuelas y áreas de esparcimiento. Existen fraccionamientos y zonas residenciales, así como jardines turísticos y de eventos de nivel cinco estrellas como Hacienda de Cortés, Hacienda Misión y Hacienda, pero también tenemos numerosas colonias insalvadas en centros, ríos e incluso en bordes de zonas de áreas verdes.

A un costado de la zona industrial de CIVAC, con obreros y sus familias, no solo se construyeron unidades habitacionales, sino que en colonias como El Porvenir, Chile Montaña y Morelos, hoy viven más de 40 mil personas, siendo esa zona la de mayor fraccionamiento, en donde nos hemos dado a la tarea de hacer parques públicos.

Por esa realidad que vive Jutepepec, el acento de nuestro gobierno fue realizar políticas públicas con sentido social y hacerlas con Amor.

Estimados Vecinos, Amigos míos, permítanme un par de minutos más de su atención para contar unos detalles de lo que hicimos en estos 3 años.

Los ayuntamientos no contamos con muchos recursos. Solo el 4% de las participaciones federales se reparte entre los más de 2 mil 400 municipios existentes en nuestro país, la gran falta de recursos está en el gobierno federal y el gobierno del estado. Eso nos llevó a poner énfasis en la elaboración de proyectos y realizar las gestiones ante dependencias e instituciones para traer los beneficios y recursos.

Fue así, que con orgullo y verdad les podemos decir que como nunca, en tres años se realizaron 124 obras que alcanzaron una inversión pública de 216 millones de pesos en beneficio de 67 colonias. Con este logro, más recursos propios, rondamos los 300 millones de pesos destinados a obra pública urbana, inversión sin precedentes en la historia de Jutepepec.

Por ejemplo, el viejo corral de toros del Centro de Jutepepec lo convertimos en la primera Casa de Cultura y Oficinas del municipio, en donde se realizan numerosas eventos culturales, obras de teatro y conciertos musicales. En 83 talleres de distintas disciplinas artísticas, culturales, lingüísticas y de oficina participan más de mil 300 personas. Ante la demanda y la importancia que tiene la actividad cultural, este año inauguramos otras 2 casas de cultura, una en CIVAC situada en armonía con el Parque Venus y otra que será Casa de la Cultura-Galería, situada en la Unidad Los Arcos de Jutepepec, cuyas puertas están abiertas a todo el público. La inversión total en estas obras es de 19 millones de pesos.

El deporte es otro tema importante para el desarrollo sano de nuestro municipio, en esta materia hemos invertido de 32 millones de pesos para remodelar y rehabilitar unidades deportivas ubicadas en las colonias Chile Montaña, "El Huevo" en el Centro de Jutepepec, por citar algunas.



# I. HACIENDA MUNICIPAL Y DESARROLLO INSTITUCIONAL

## 1.1.- TESORERÍA

### DIRECCIÓN DE FINANZAS

La presente administración inició con una deuda de 200 millones de pesos; a pesar de ello, cumplimos responsablemente con cada uno de los ejes y metas fijadas por cada una de las áreas para dar respuesta a las demandas más sentidas de la ciudadanía. Gobierno con Sentido Social.

PAGO DEUDA PÚBLICA AL 30 DE SEPTIEMBRE DE 2015

	2013	2014	2015	2016
CAPITAL	7,723,095.32	8,497,921.58	8,904,514.60	23,125,531.50
INTERESES	10,560,129.77	8,723,822.85	7,071,388.35	28,355,341.77
TOTAL	18,283,225.09	17,221,744.43	15,975,902.95	51,480,873.27

Con la finalidad de incrementar la capacidad recaudatoria y el padrón de contribuyentes, se realizaron de manera permanente las campañas siguientes: Pago anticipado de impuesto predial, condonación de multas y recargos, estímulos fiscales del 95% en la adquisición del dominio pleno y propiedad de inmuebles; en coordinación con la CORETT, se regularizó la Tenencia de la Tierra y el pago del Impuesto Sobre Adquisición de Bienes Inmuebles (ISABI); estímulo Fiscal del 60% a Contribuyentes de Alta Voluntaria al Registro Catastral del Municipio y a Contribuyentes que manifestaron Construcción Omisa. Con estas acciones de Gobierno, se logró recaudar ingresos del orden de los 58 millones de pesos.

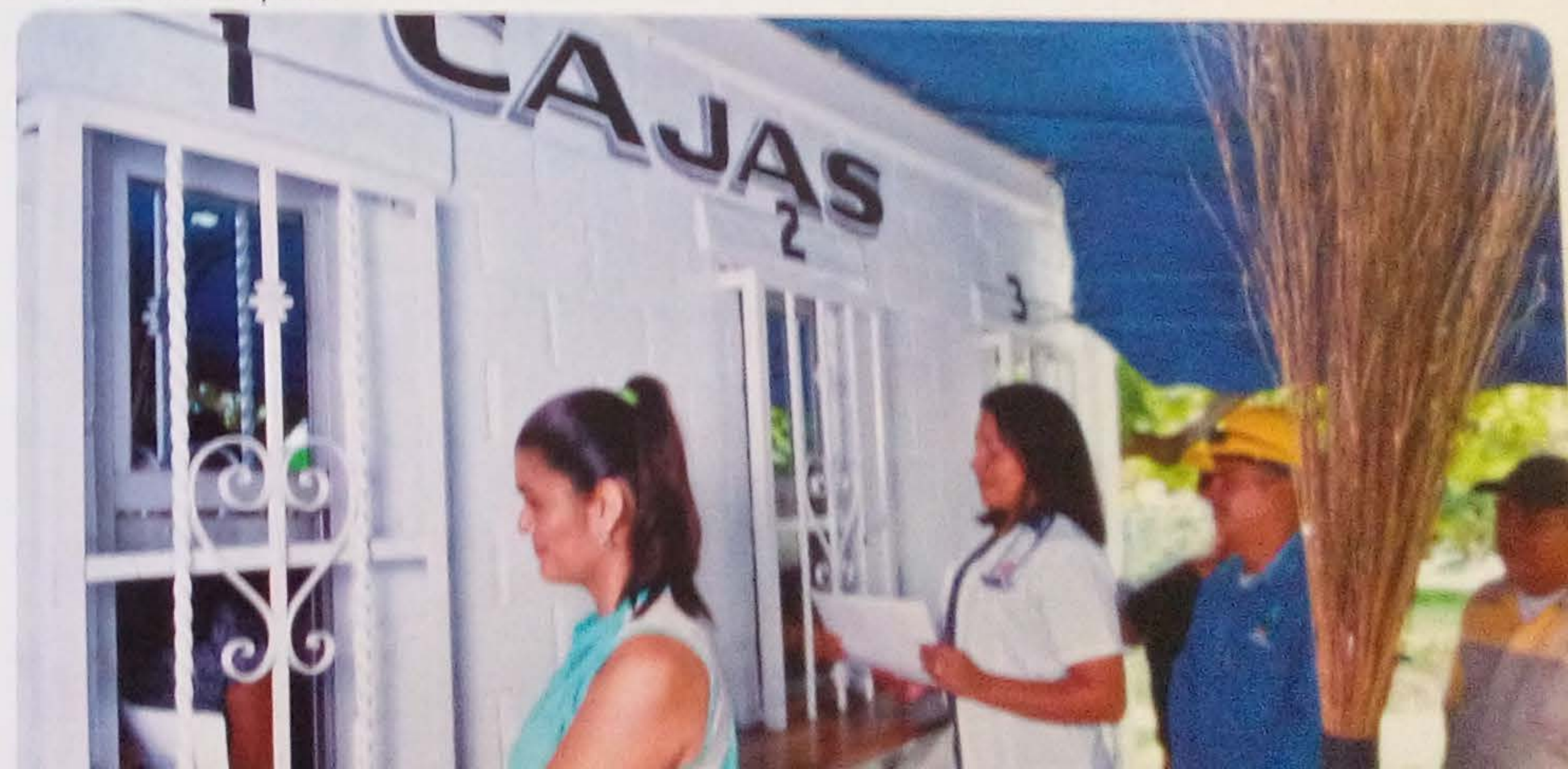

de las juventudes, en la Colonia Pedregal Tejalpa, que cuenta con salones y talleres así como un espacio de auditorio

Para extender la atención de nuestro gobierno en las colonias, habilitamos espacios abandonados para construir 10 Casas Comunitarias Regionales en las que promotores sociales realizan reuniones y actividades con las comunidades, así como talleres de artes y oficios, con la finalidad de reconstruir el tejido social. En el mismo sentido, se instalaron 10 comedores comunitarios que dan atención a la población de escasos recursos.

Con el propósito de brindar una atención especial a nuestros adultos mayores, en coordinación con SEDESOL mantuvimos abierta, durante 2 años y medio, una ventanilla de atención. Al inicio de esta administración, 3 mil 600 adultos contaban con su pensión alimentaria con un presupuesto de 23 millones de pesos; al cierre de 2015, poco más de 10 mil adultos están inscritos en el programa 65 y más del gobierno federal con una inversión anual que asciende a los 74 millones de pesos.

Dedicamos esfuerzos para fomentar la equidad de género y reducir la violencia hacia el mal llamado sexo débil. Construimos la Casa Municipal de las Mujeres, en donde se realizan numerosas acciones y actividades para prevenir la violencia intrafamiliar, brindar apoyo legal, proteger sus derechos, así como para ofrecer talleres de activación física, manualidades, artes y oficios con la finalidad de ayudar a la mujer a contar con su propio negocio.

Lo anterior, es un breve resumen de acciones relevantes; no obstante, el detalle de este gran esfuerzo realizado por el personal de las diferentes áreas que conformaron el Ayuntamiento 2013-2015, podrás conocerlo en las siguientes páginas.

La transformación y desarrollo del municipio requiere más de 3 años de esfuerzo constante y suma de voluntades; Sin embargo, afirmamos que es un lapso suficiente para hacer historia, crear proyectos y sentar las bases para un futuro con mejores condiciones.

Ciudad con Sentido Social es la esencia de este gobierno, que ha puesto a la ciudadanía como el centro de atención, y el amor a esta tierra, el sentimiento con el cual hemos trabajado.

Agradezco a los ciudadanos que nos dieron su confianza para llegar hasta aquí. Hago un reconocimiento y agradezco a todos los funcionarios y personal del Ayuntamiento, por su empeño brindado en este proyecto de gobierno.

En lo personal, estoy agradecida con la vida al haberme dado la oportunidad de desempeñarme como alcaldesa de Jiutepec. Ser Alcalde es una oportunidad de servir a la comunidad. Nunca pensé, ni pienso que el poder es para cometer abusos ni para violar la ley. Fue una oportunidad para servir a todos los habitantes de nuestro municipio, lo cual me queda como un satisfactorio y bonito recuerdo.

Crecí en Tejalpa, en la colonia Vicente Guerrero. Me casé y vine a vivir a la colonia Miguel Hidalgo. Jiutepec es y seguirá siendo mi casa, la casa de mis hijos y de mi familia.

Seguiré caminando por estas calles saludando a todos y a todas de mano, ayudaré en todo lo que me sea posible, deseando siempre lo mejor para mi querido Jiutepec.

Muchas Gracias,

Brenda Salgado Camacho.



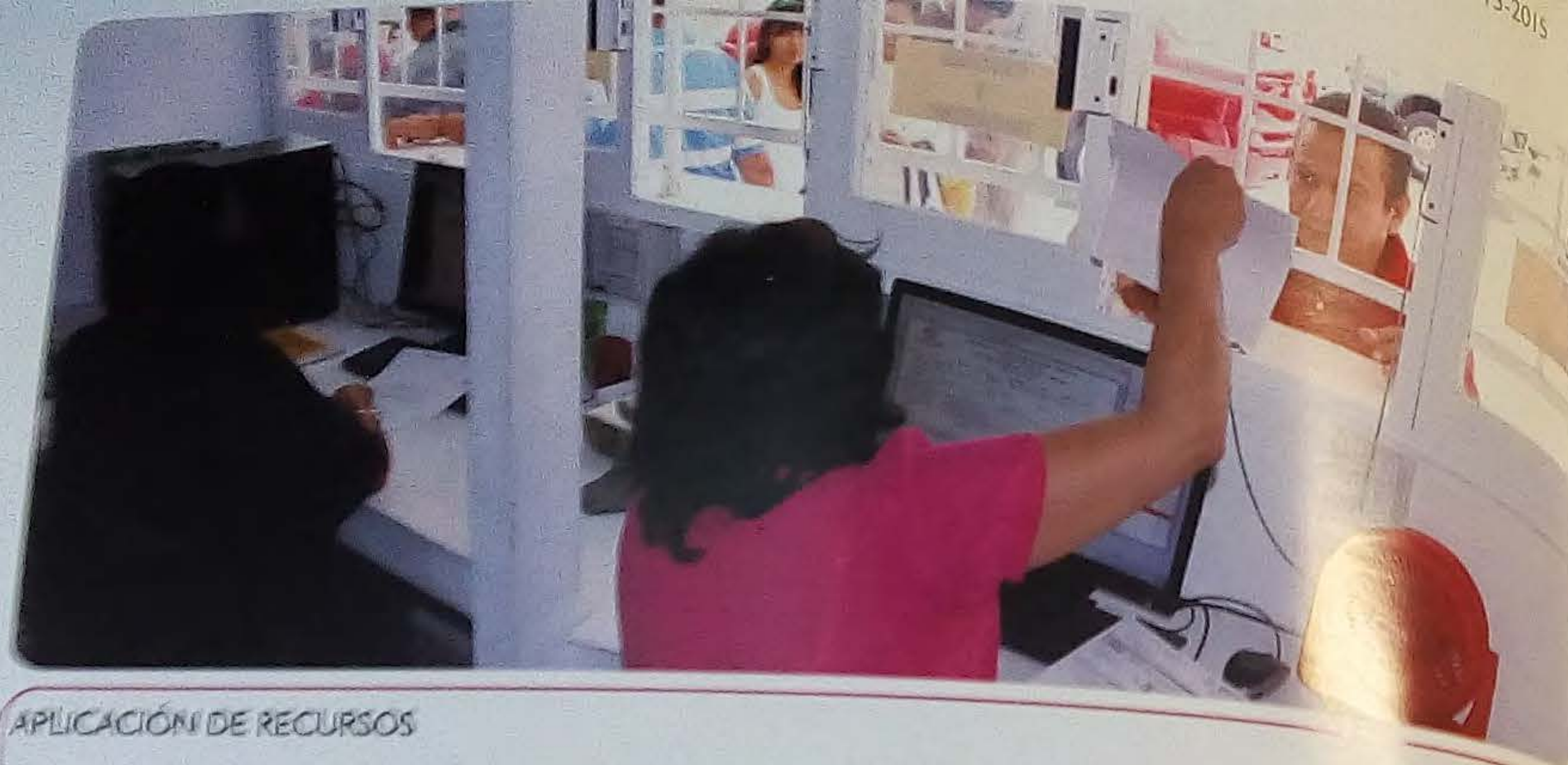

**APLICACIÓN DE RECURSOS**

El Gasto Público fue asignado a 121 Unidades Programáticas Presupuestales, con el objetivo de impulsar un eficiente control presupuestal y una mayor transparencia en la aplicación de los recursos.

CONCEPTO	TOTAL DE EGRESOS
DEPARTAMENTO DE ADMINISTRACIÓN	204,308,023.00
DEPARTAMENTO DE EDUCACIÓN	15,700,394.20
DEPARTAMENTO DE SALUD	41,000,500.71
DEPARTAMENTO DE ASISTENCIA SOCIAL Y SERVICIOS SOCIALES	20,911,170.20
DEPARTAMENTO DE INFRAESTRUCTURA Y SERVICIOS PÚBLICOS	4,154,346.00
DEPARTAMENTO DE CULTURA	41,200,000.00
DEPARTAMENTO DE SEGURIDAD PÚBLICA	6,500,000.00
DEPARTAMENTO DE ECONOMÍA	2,200,000.00
DEPARTAMENTO DE SERVICIOS PÚBLICOS	21,000,000.00
DEPARTAMENTO DE SERVICIOS DE ASESORIA	100,000,000.00

**ARMONIZACIÓN CONTABLE**

Bajo un esquema integral que sustenta la generación de información, a través del Sistema Integrado de Contabilidad Gubernamental (SIGGEM), se cumplió con las disposiciones de la Ley General de Contabilidad Gubernamental y la normatividad emitida por el Consejo Nacional de Armonización Contable (CONAC). Con ello, se armonizaron las cuentas públicas para transparentar y eficientar los recursos públicos, así como entregar oportunamente los informes de Avance Financiero y Presupuestal a la Entidad Superior de Auditoría y Fiscalización del Estado de Morelos.

**1.2.- OFICIALÍA MAYOR**

Derivado de las políticas públicas que impulsa esta Administración, se han trazado objetivos y metas con la finalidad de modernizar la función administrativa municipal, como se muestra en los rubros siguientes:

**ESTRUCTURA ADMINISTRATIVA**

Se redujeron y aplicaron los mandatos de organización, políticas y procedimientos tanto de las áreas que integran el Ayuntamiento, como de las organizaciones descentralizadas. En el caso del Carratón Colectivo de Trabajo, se dio cabal cumplimiento a las condiciones generales y prestaciones del personal de este Ayuntamiento, propiciando una estabilidad laboral.

**CREACIÓN DEL INSTITUTO DE CRÉDITO PARA LOS TRABAJADORES**

Con la finalidad de generar una alternativa de apoyo económico, se creó el Instituto de Crédito, el cual permite a los trabajadores obtener un préstamo con tasas de interés menor que en una institución financiera.

**1.3.- CONTRALORÍA**

De manera imparcial, este órgano interno de control cumplió con el Programa Anual de Auditorías, participó en todos los procesos de Entrega-Recepción, atendió quejas y denuncias presentadas en contra de los Servidores Públicos de este Municipio. De igual manera, por observaciones de los Órganos Fiscalizadores Externos no solventadas, se iniciaron los procedimientos administrativos correspondientes.

**1.4.- CONSEJERÍA JURÍDICA**

**ASUNTOS LABORALES**

En 2013, al inicio de la administración, se recibieron 180 juicios laborales, de los cuales en este periodo se han resuelto 97% de ellos. Actualmente contamos con 87 demandas laborales que a diferencia de los anteriores, al salir resueltos, sería por el importe correspondiente a 6 meses de salarios caídos.

**MATERIA DE AMPAROS**

Cabe mencionar que, respecto a las sentencias de los juicios por Impuesto Sobre Adquisición de Bienes Inmuebles, se han resuelto favorables en un 90%, lo cual ha generado un ahorro significativo para el Municipio, pues se devolvió únicamente el 25% adicional del Gobierno del Estado de Morelos. Durante los 3 años se revisaron 1,073 expedientes, de estos 539 trámites están en trámite y 534 concluidos.

**MATERIA CIVIL**

Se promovió un juicio de amparo para la protección de las arcas municipales, ante una demanda de un particular cuyo valor inicial ascendió a 139 millones de pesos, logrando reducir la condena al pago de la cantidad de 72 mil 563 pesos. Así mismo, se promovió un juicio de Nulidad con relación a la adquisición del predio de Los Venados, para obtener de obtener una devolución de 33 millones 180 mil pesos.







### APLICACIÓN DE RECURSOS

El Gobi. Público ha asignado a 121 Unidades Programáticas Presupuestales con el objeto de impulsar un eficiente control presupuestal y una mayor transparencia en la aplicación de los recursos.

CÓDIGO	TOTAL EJERCICIOS
0101010101	24,000,000
0101010102	5,000,000
0101010103	4,000,000
0101010104	2,000,000
0101010105	2,000,000
0101010106	1,000,000
0101010107	1,000,000
0101010108	1,000,000
0101010109	1,000,000
0101010110	1,000,000
0101010111	1,000,000
0101010112	1,000,000
0101010113	1,000,000
0101010114	1,000,000
0101010115	1,000,000
0101010116	1,000,000
0101010117	1,000,000
0101010118	1,000,000
0101010119	1,000,000
0101010120	1,000,000

### ARMONIZACIÓN CONTABLE

Bajo un esquema integral que sustenta la generación de información, a través del Sistema Integrado de Contabilidad Gubernamental (SIGEM), se contó con las disposiciones de la Ley General de Contabilidad Gubernamental y la normatividad emitida por el Consejo Nacional de Armonización Contable (CONAC). Con ello, se armonizaron las cuentas públicas para transparentar y eficientar los recursos públicos, así como entregar oportunamente los informes de Avance Financiero y Presupuestal a la Entidad Superior de Auditoría y Fiscalización del Estado de Morelos.

## 1.2 - OFICINA MAYOR

Desde las oficinas públicas que impulsó este Gobierno, se han trazado objetivos y metas con la finalidad de mantener la función administrativa eficientemente, como se muestra en los rubros siguientes:

### ESTRUCTURA ADMINISTRATIVA

Se realizaron y aplicaron los cambios de organización, políticas y procedimientos tanto de las áreas que integran el Ayuntamiento, como de los organismos descentralizados. Derivado del Contrato Colectivo de Trabajo, se dio cumplimiento a las condiciones generales y prestaciones del personal de este Ayuntamiento, propiciándose un ambiente laboral.

### CREACIÓN DEL INSTITUTO DE CRÉDITO PARA LOS TRABAJADORES

Con la finalidad de generar una alternativa de apoyo económico, se creó el Instituto de Crédito, el cual tiene como finalidad ofrecer un préstamo con base en...

## 1.3 - CONTABILIDAD

De manera imparcial, este órgano interno de control cumplió con el Programa Anual de Auditorías, centrado en todos los procesos de Entrega-Reservación, atendiendo quejas y denuncias presentadas en contra de los Servidores Públicos de este Municipio. De igual manera, por observaciones de los Organos Fiscalizadores Externos no solventadas, se iniciaron los procedimientos administrativos correspondientes.

## 1.4 - CONSEJERÍA JURÍDICA

### ASUNTOS LABORALES

En 2013, al inicio de la administración, se recibieron 180 juicios laborales de los cuales se resolvieron 140, con un 77% de ellos. Actualmente contamos con 87 demandas laborales que a diferencia de los anteriores, a raíz de las reformas por el importe correspondiente a 6 meses de salarios cobrados.

### MATERIA DE AMPAROS

Cabe mencionar que, respecto a los recursos de los juicios por Impuesto Sobre Adquisición de Bienes Inmuebles, se han resuelto favorables en un 49%, lo cual ha generado un ahorro significativo para el Municipio, pues se devolvió únicamente el 25% adicional del Gobierno del Estado de Morelos. Durante los 7 años se resolvieron 1,173 amparos, de los que 538 resultaron en amparo y 634 concluidos.

### MATERIA CIVIL

Se promovió un juicio de amparo para la protección de los recursos municipales, ante una demanda de un particular cuyo valor inicial ascendió a 1.29 millones de pesos, lográndose reducir la condena al pago de la cantidad de 7 mil 685 pesos. Así mismo, se promovió un juicio de nulidad con respecto a la adquisición del suelo de Las Ventanas, para obtener de obtener una devolución de 53 millones 12 mil pesos.





## 1.5.- SECRETARÍA DE BUEN GOBIERNO

Con el propósito de facilitar la participación de la población, se creó el Buzón Ciudadano Electrónico, como herramienta de atención a quejas y sugerencias, para la solución de diferentes problemáticas que fueron atendidas por las dependencias del Gobierno Municipal.

### JUEVES CIUDADANO

Como una estrategia de acercamiento entre sociedad y gobierno, se instaló el Jueves Ciudadano para establecer prácticas de buen gobierno, de acuerdo a los ejes del Plan de Desarrollo Municipal, con lo cual se logró vincular a mil 720 habitantes para la atención y seguimiento de sus demandas.



### PROGRAMA AGENDA PARA EL DESARROLLO MUNICIPAL

En Jiutepec incentivamos la cultura de la evaluación y el proceso de mejora continua, bajo la premisa de que aquello que se mide se puede mejorar para alcanzar resultados óptimos. Derivado de lo anterior, implantamos la Agenda para el Desarrollo Municipal que busca fortalecer las capacidades institucionales del municipio a partir de un diagnóstico de la gestión, así como la evaluación del desempeño de las funciones constitucionales, con el fin de contribuir al desarrollo y mejora de la calidad de vida de la población.

Esta herramienta nos permite:

- Conocer el estado que guarda la administración.
- Contar con un diagnóstico actualizado de los principales temas de la agenda de gobierno.
- Focalizar los esfuerzos de gobierno en las funciones y servicios públicos que la Constitución nos encomienda.
- Diseñar acciones específicas para la atención de áreas de oportunidad y rezagos (indicadores detectados en "rojo" o "amarillo").
- Priorizar la aplicación de los recursos de acuerdo con las necesidades detectadas.
- Documentar y sistematizar las acciones de gobierno.
- Generar espacios para la participación de diversos actores sociales.
- Alentar la coordinación de acciones con otros municipios, con el gobierno estatal, el Gobierno de la República, instituciones de educación superior y la sociedad en general.
- Medir la gestión del personal de la administración municipal.
- Evaluar objetivamente los resultados de gobierno en su conjunto, a través de indicadores cuantitativos que miden la eficiencia, eficacia y calidad de las acciones realizadas.
- Ser reconocido en foros nacionales e internacionales por las buenas prácticas realizadas.

Como resultado de la Agenda Municipal, Por segundo año consecutivo el Municipio de Jiutepec obtuvo todos los indicadores marcados por el Instituto Nacional para el Federalismo y el Desarrollo Municipal (INAFED) en verde, es decir, a favor, resultado avalado por la Universidad Politécnica del Estado de Morelos (UPEMOR), la instancia verificadora, y por el Instituto de Desarrollo y Fortalecimiento Municipal del Estado de Morelos (IDFOMM). Así lo expresa el reconocimiento entregado a la alcaldesa Brenda Salgado Camacho.





## 2. JUSTICIA Y DESARROLLO ECONÓMICO

### 2.1.- SECRETARÍA DE DESARROLLO SOCIAL

#### CASAS COMUNITARIAS REGIONALES

Para brindar especial atención a las comunidades y reconstruir el tejido social, rescatamos espacios públicos para habilitar 10 Casas Comunitarias Regionales en las colonias Porvenir, San Isidro, Deportiva, Morelos, 28 de Agosto, Huizachera, Esmeralda, Luis Donaldo Colosio, Paraíso y Lomas de Chapultepec. En estos sitios, con el apoyo de promotores comunitarios, se desarrollaron asambleas, pláticas de orientación, talleres de artes, oficios, prevención de la salud, actividades deportivas y culturales; además, se brindó la gestión de trámites y servicios gubernamentales.



#### PREVENCIÓN SOCIAL DE LA VIOLENCIA

Con recursos del Programa Nacional de Prevención del Delito (PRONAPRED), se contrataron promotores comunitarios para fortalecer programas sociales en los tres polígonos con mayor violencia: Polígono I que comprende las colonias Porvenir, Otilio Montaña y Morelos; Polígono II Tejalpa centro y, Polígono III Centro de Jiutepec.

Paralelamente, con recursos del Ayuntamiento, promotores sociales atendieron 27 colonias adicionales, no incluidas en los polígonos antes mencionados, entre ellas José López Portillo, Lomas de Jiutepec, Constitución, Tlahuapan, Lomas del Texcal, Atenatitlan, Pedregal Tejalpa, Independencia y Jardín Juárez. Además, instructores especializados realizaron 49 Talleres de artes y oficios para el autoempleo como: elaboración de huaraches y sandalia brasileña, bisutería, tejido en bolsa, cestería, pintura textil, repujado en aluminio y tejido con la participación de 735 mujeres.

De manera permanente se estimuló la vida de nuestras comunidades con clases de baile de salón, zumba, Tai-Chi-Kuan, torneos de futbol, eventos culturales, cine en los parques, así como pláticas y capacitación sobre derechos humanos y prevención de la violencia intrafamiliar.

En coordinación con la Sedesol, durante 2 años y medio mantuvimos abierta una ventanilla de atención a los adultos mayores. Al inicio de esta administración, solamente 3 mil 600 adultos contaban con su pensión alimenticia con un presupuesto de 23 millones de pesos; actualmente más de 10 mil adultos están inscritos en el programa 65 y más con una inversión anual de 74 millones de pesos.

A 200 madres solteras en pobreza extrema o con hijos discapacitados, se les apoyó durante dos trimestres con 500 pesos mensuales en la compra de gas doméstico.



En materia Agropecuaria a través del programa FAEDE (Fondo de Aportación Estatal para el Desarrollo Económico) se dio un gran impulso a los componentes Agrícolas, Ganaderos y Acuícolas.

Se construyeron 13 tejabanos a productores ganaderos, apoyamos al campo con 74 toneladas de fertilizante mezcla cañera, 140 bultos de semilla de maíz de alta calidad para sembrar una superficie de 140 hectáreas ubicadas en los diferentes Ejidos y Comunidades del Municipio de Jiutepec en favor de 126 productores agrícolas. En el sector Acuicola construimos 4 estanques de 120 m<sup>2</sup>, revestidos con su respectiva geo membrana, para producción de tilapia. Beneficiamos a 143 productores agropecuarios con una inversión de 745 mil pesos, para generar mejores condiciones de producción en este sector.







## 2.2.- SECRETARÍA DE BIENESTAR SOCIAL

### PROGRAMAS DE BIENESTAR SOCIAL

En el marco del Programa Federal Entornos Saludables, en coordinación con el sector educativo se desarrollaron los siguientes programas: "Educando para prevenir la obesidad", "Si me ejercito y me alimento nutritivo, la obesidad no está conmigo" y "Fomentando Conciencia, Prevengo la Violencia". Con estas acciones, se atendieron un total de 16 planteles educativos de primaria, secundaria y nivel medio superior, en beneficio de más de 3 mil 700 personas, entre alumnos, docentes y padres de familia, con una inversión de 2 millones 300 mil pesos, mismos que se reflejan con la aportación del 50% de la Federación y el 50% del Municipio.



## EDUCACIÓN

Con el propósito de mejorar las instalaciones en 04 planteles educativos de los niveles de preescolar, primaria y secundaria, en beneficio de 20 mil alumnos, a través del Programa Escuelas de Calidad (PEC), fueron invertidos de forma tripartita 10 millones de pesos entre los gobiernos Federal, Estatal y Municipal.



Mediante una inversión superior a los 5 millones de pesos, se entregaron uniformes deportivos escolares a 37 mil 976 alumnos de nivel básico.

A través del programa Ver bien para aprender mejor, gestionamos 2 mil lentes gratuitos a estudiantes de primaria que presentaron problemas de agudeza visual.



Con el fin de abatir el rezago educativo, en coordinación con el Instituto Estatal de Educación para los Adultos, se instalaron 11 círculos de estudio para certificar a personas mayores de 15 años que concluyeron estudios de primaria y secundaria. Además, se impulsó el Programa Escuela para Padres en 51 escuelas, para brindar pláticas a más de mil 400 padres de familia en temas de comunicación, autoridad, autoestima, temperamentos, valores, plan de vida, sexualidad, superación personal, violencia, programación neurolingüística, empatía y simpatía.

Con un acervo bibliográfico de 75 mil 976 libros, distribuidos en siete bibliotecas administradas en el municipio en coordinación con CONACULTA, se realizaron diferentes programas de fomento a la lectura, cursos de verano, mis vacaciones en la biblioteca, visitas guiadas dirigidas a los estudiantes y la población en general, con las que se atendió a más de 54 mil usuarios.

### Libros consultados

Bibliotecas públicas municipales  
Libros consultados 2013-2015  
75,966



### Usuari@s atendid@s

Bibliotecas públicas municipales  
Usuarios atendidos 2013-2015  
54,244

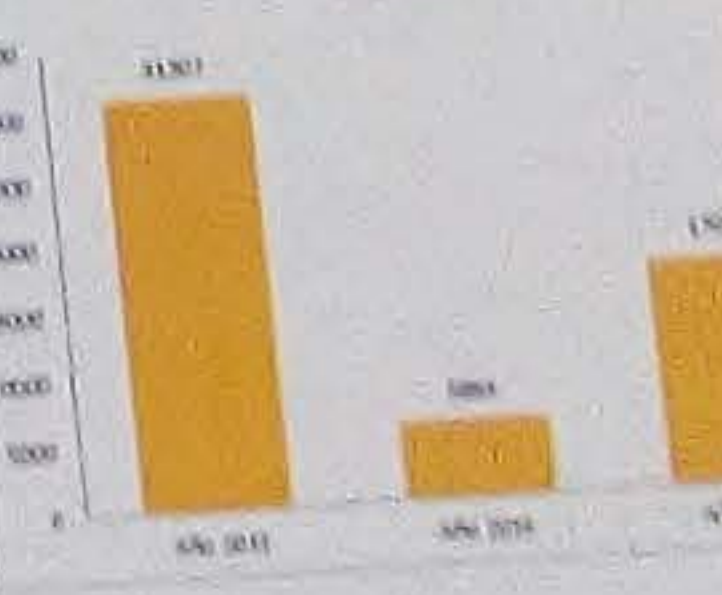

BIBLIOTECAS	2013	2014	2015	TOTAL
Libros consultados	31,807	5,884	17,071	54,762
Usuarios atendidos	31,807	5,884	17,071	54,762
Libros prestados	171	101	163	435
Formación a la lectura	119	67	130	316
Actividad	52	34	33	119
Actividad	18	14	25	57
Actividad	288	153	165	606
Actividad	739	867	878	2,484
Actividad	143	79	72	294
Actividad	832	807	859	2,500
Actividad	940	595	752	2,287



### PROMOTORES DEPORTIVOS EN TU COMUNIDAD.

Con apoyos del Programa Nacional de Prevención del Delito (PRONAPRED), se aplicó más de un millón 200 mil pesos del proyecto Fomentando la Actividad Física y Recuperando los Espacios Públicos, para la organización de talleres deportivos en las disciplinas de Fútbol, Basquetbol, Voleibol, Zumba, Karate, Rugby y Ajedrez, encuentros deportivos, máster clases de zumba y carreras familiares, en las que participaron 13 mil niñas, niños, jóvenes y adultos de colonias con mayor índice de violencia y delincuencia.



### INFRAESTRUCTURA DEPORTIVA.

Con la construcción de una trotapista, gimnasios al aire libre, unidades deportivas, canchas y techumbres de usos múltiples en las colonias CIVAC, Tlahuapan, Otilio Montañón, Jiutepec Centro, Porvenir, Tejalpa y Morelos, actualmente más de 20 mil habitantes practican algún deporte de manera habitual.



## 2.3.- SECRETARÍA DE DESARROLLO ECONÓMICO



### EMPLEO

Con una inversión de siete millones de pesos, se creó el Centro de Negocios de Jiutepec, con el propósito de contar con un espacio para la atención y vinculación empresarial. Como complemento, se implementó el Sistema de Apertura Rápida de Empresas y la Sistematización de Trámites y Servicios, así como la incursión de trabajadores al mercado laboral, con lo que se generaron más de 6 mil oportunidades de empleo.

Asimismo, se firmó un convenio de colaboración con el Servicio Nacional del Empleo, para llevar a cabo 4 ferias de empleo y 4 talleres de autoempleo con la participación del Sector Empresarial.

Para impulsar una mayor competitividad y productividad comercial, con una inversión de un millón 400 mil pesos se apoyó a empresas y emprendedores con equipamiento, gestiones, cursos, incubaciones y trámites para participar en programas nacionales e internacionales, así como para modernizar su negocio con software especializado, equipo de cómputo, herramientas tecnológicas y capacitación en diferentes áreas.







Festejo a más de 2 mil docentes de escuelas públicas de nivel inicial hasta superior. Se ofreció a los asistentes un banquete, amenizado por un conjunto musical y la rifa de algunos obsequios. Jiutepec, gobierno "Con Sentido Social", reconoce la labor de la enseñanza.

**SALUD**

En materia de Salud Pública, atendimos el control de vectores (chagas, dengue, chikungunya, paludismo). Como medidas preventivas, recolectamos 22 mil 979 llantas y 539.5 m3 de cacharro, nebulizamos 128 mil 390 metros cuadrados en planteles educativos, edificios públicos y domicilios de distintas comunidades en donde fueron detectados casos de dengue, para la protección de 27 mil 451 familias.



**PROGRAMA GRATUITO DE ESTERILIZACIÓN CANINA Y FELINA**

Durante esta administración, se esterilizaron 2 mil 550 mascotas, previniendo 37 mil natalidades, además se aplicaron más de 5 mil 234 vacunas antirrábicas beneficiando a más de 8 mil personas.



**PROGRAMA DE VERIFICACIONES SANITARIAS EN EL MANEJO DE ALIMENTOS.**

Para prevenir enfermedades gastrointestinales y disminuir los riesgos sanitarios en la población, se realizaron 10 mil 350 visitas de regulación sanitaria a expendedores y manejadores de alimentos ambulantes, semifijos y en cooperativas escolares.



**DEPORTE**

**PROGRAMA ACTÍVATE POR TU SALUD.**

Se impulsó el deporte, la actividad física y la recreación deportiva, a través del programa Actívate por tu Salud, mediante el cual se realizaron activaciones físicas masivas con personas de la tercera edad, personas con alguna discapacidad y público en general. Asimismo, se llevaron a cabo torneos deportivos de diferentes disciplinas, cursos deportivos de verano, domingos sobre ruedas, carreras deportivas, entre otras actividades. Para ello, se invirtió cerca de un millón de pesos, con un beneficio directo para más de 15 mil habitantes de nuestro municipio.





### PROYECCIÓN TURÍSTICA

En materia de turismo, se proyectó al municipio como un destino turístico de calidad. Participamos en ferias, exposiciones, encuentros y congresos de turismo nacionales e internacionales, para promocionar el mapa turístico con información relevante; de igual manera, se colocaron módulos en plazas comerciales y sitios de interés. Con este programa, Jiutepec se convirtió en uno de los principales destinos del estado de Morelos para la celebración de bodas, en beneficio de los Prestadores de Servicio Turístico.



### INDUSTRIA Y COMERCIO

Se creó el Sistema de Apertura Rápida de Establecimientos Comerciales, mediante el cual se otorgaron 2 mil 327 licencias de funcionamiento y se tramitó el refrendo de 19 mil establecimientos comerciales, en apego al reglamento de Establecimientos Comerciales, Industriales y de Servicios.

Para la regularización del comercio, se efectuaron 4 mil 187 inspecciones, 55 clausuras y se actualizó el Padrón de Establecimientos Comerciales, logrando una recaudación de 73 millones de pesos.





## 2.4 - SISTEMA MUNICIPAL DE DESARROLLO INTEGRAL DE LA FAMILIA

El Sistema DIF Municipal realizó diversas estrategias y acciones, con la finalidad de brindar atención en las unidades básicas de la población más vulnerable.

### CENTROS DE ASISTENCIA INFANTIL COMUNITARIA (CAIC'S)

Con la finalidad de brindar servicios educativos de nivel inicial y preescolar a hijos e hijas de madres trabajadoras, familias de escasos recursos, se habilitaron siete CAIC'S en donde además del programa escolar, se brindan servicios psicológicos, de lenguaje y nutrición, mismas que son certificadas por el Instituto de Educación Básica de Estudios Mochis (IEBEM). Además, en coordinación con el DIF Estatal, se aplican los programas "Club Salud de Niños y Buen Trato", para la atención escolar de más de mil 200 alumnos.



### AREA LÚDICA

Para ofrecer espacios seguros a los niños y niñas, mientras los padres de familia acuden a realizar algún trámite o servicio, se crearon tres ludotecas en donde personal especializado realiza actividades recreativas, juegos y pláticas tendientes a fomentar los valores familiares. Con ello se fortaleció el núcleo familiar, al cuidar un promedio de 30 mil niños por los tres años, dentro de las tres ludotecas.



### UNIDAD BÁSICA DE REHABILITACIÓN

A través de la Unidad Básica de Rehabilitación (U.B.R.), se atendió a personas con lesiones en el sistema musculoesquelético y discapacidad. Con personal especializado otorgamos servicios de rehabilitación física, afectivo-emocional, comunicación humana, trabajo social, prevención de la discapacidad, equinoterapia y consultas médicas a más de 19 mil personas. El mayor porcentaje de los recursos económicos invertidos en estos programas y servicios fue aportado por el Ayuntamiento.



### CASA DE DÍA

Para este gobierno, un eje fundamental fue la atención permanente a los adultos mayores. De tal forma, se brindó un fuerte impulso a la Casa de Día con la implementación de actividades físicas, programas alimenticios, atenciones médicas, terapias psicológicas, pláticas de taratología, talleres de habilidades y destreza, entre otras, que facilitaron a los adultos recuperar sus potencialidades personales y sociales, en una ambiente de respeto, amabilidad y trato digno.



### ÁREA MÉDICA

Con la determinación de mejorar las condiciones de salud de la población más vulnerable, se brindaron 3 mil 500 consultas, mil 800 certificados médicos y más de 5 mil donativos de medicamentos.





### COMEDORES

Con la firme intención de apoyar a la población en general, se crearon diez comedores comunitarios para obtener alimentos balanceados a muy bajo costo. Con un promedio de atención a 80 personas diarias, en nuestro gobierno se sirvieron más de 35 mil alimentos, de los cuales el 20% fueron gratuitos y canalizados a los grupos de extrema pobreza.



### FORTALECIMIENTO ALIMENTARIO Y NUTRICION

A través de consultas, pláticas y talleres de hábitos alimenticios, se fortaleció la vigilancia nutricional en más de 5 mil familias, con recursos propios del sistema DIF Municipal.



### PROCURADURÍA DE LA DEFENSA DEL MENOR Y LA FAMILIA

Este órgano jurídico brinda apoyo integral de prevención, protección y de resolución a todas aquellas personas que se encuentran en estado frágil de sus derechos, mediante asesorías jurídicas, atención a denuncias anónimas, canalización a albergues, convenios y comparecencias, entre otros. Para garantizar el respeto a los derechos de los niños, las niñas, adultos mayores y mujeres en situación de violencia familiar, se implementaron programas como PROPAESI (Programa de Prevención Atención y Erradicación Sexual Infantil), por medio del cual se brindó atención a más de 2 mil casos con asesoría jurídica, 273 denuncias anónimas, 361 menores retenidos y 16 menores albergados.

### TRABAJO SOCIAL

Durante la presente administración, a través de gestiones gubernamentales, asociaciones civiles y particulares, se otorgaron 12 mil servicios para la realización de estudios socio-económicos y visitas domiciliarias, para la gestión y canalización a las distintas áreas del Ayuntamiento.



### 2.5.- INSTANCIA MUNICIPAL DE LA MUJER

La atención a la mujer significó un especial interés para este Gobierno, es por ello que se fortalecieron los programas de la Instancia de la Mujer, cuya finalidad es el empoderamiento de manera integral y personal como parte importante del núcleo familiar y de la sociedad. Se brindaron asesorías jurídicas, psicológicas y médicas; se realizaron talleres de Derechos Humanos, terapias de autoestima, medicina alternativa y foros de políticas públicas para erradicar la violencia hacia las mujeres.





## 2.6.- INSTITUTO DE CULTURA

Durante esta administración se creó el Instituto de Cultura. Con una inversión histórica para el desarrollo cultural de un municipio en el estado de Morelos de más de 30 millones de pesos, se construyeron 3 casas de cultura y se desarrollaron 10 acciones que transforman la vida cultural de las comunidades en Jiutepec.

- Casas de cultura, artes y oficios.
- Cultura en movimiento-foro móvil.
- Cine debate en movimiento.
- Escuela de teatro municipal.
- Creación de bandas de viento.
- Biblioteca especializada "Mártires de Jiutepec".
- Festival de las piedras preciosas.
- Festival de la cultura y las artes.
- Orquesta escolar.
- Capacitación y gestión de proyectos culturales.

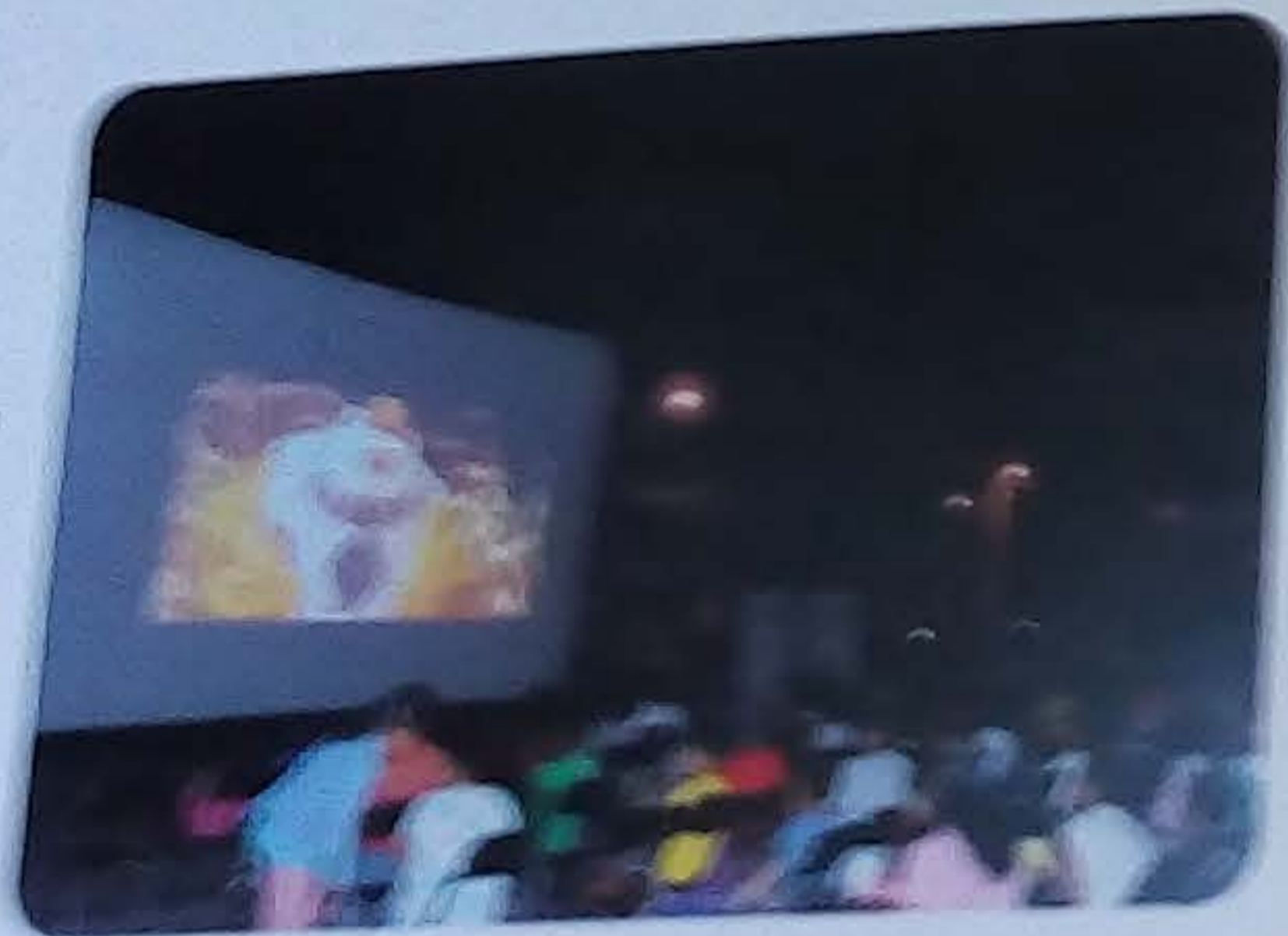

## 2.7.- INSTITUTO DE RADIO Y TELEVISIÓN

### INSTITUTO DE RADIO Y TELEVISIÓN.

Creamos este espacio de Radio y Televisión como medio público, primero y único de su tipo a nivel estatal. A través de la gestión, por medio de CONACULTA se obtuvo más de un millón de pesos para equipo de cómputo, audio, video y mobiliario. A través de la página [www.radioytv.jiutepec.gob.mx](http://www.radioytv.jiutepec.gob.mx), se llevaron a cabo transmisiones de radio virtual en donde se abordaron temas de educación, salud, deporte, derechos humanos, entre otros.

### PROGRAMA FORTALECIMIENTO DE M@S CULTURA

Se realizaron talleres y capacitaciones enfocados a la juventud y al personal del Instituto en la operación de la radio virtual, en coordinación con el Instituto de Radio y Televisión del Gobierno del Estado, por lo que se invirtieron 1.4 millones de pesos a través del Programa Nacional de Prevención del Delito (PRONAPRED).





## 2.8 INSTITUTO DE LAS JUVENTUDES

Con la finalidad de atender a una población importante del municipio, esta administración creó el Instituto de las Juventudes, un espacio de convivencia que fortalece las relaciones sociales entre las juventudes, a través de programas como: Festival Itinerante Cultura de Acá, Centro de Artes y Oficios, Centro comunitario de salud sexual y diversidad, Murales Urbanos y la construcción del Centro Comunitario de las Juventudes.

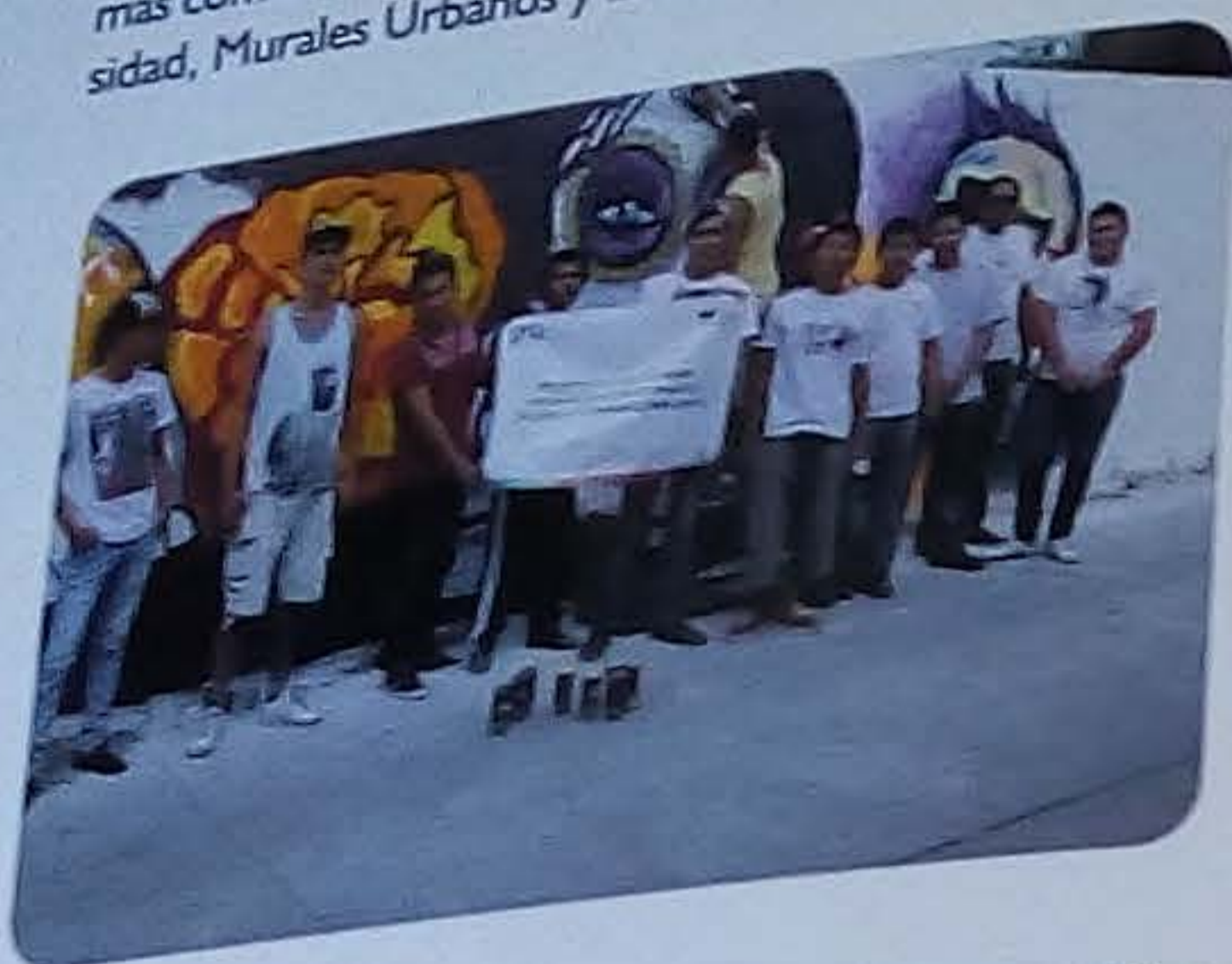

Estas acciones, permitieron posicionar a la juventud Jiutepequense como protagonista de la cultura de paz, a través de la consciencia histórica y crítica social, la gestión y promoción de sus propios espacios libres de expresión, la atención a su integridad física y de salud conforme a sus derechos sexuales y reproductivos, la participación activa y dinámica, así como la asistencia a los talleres que les brindan una formación sólida en diferentes áreas del conocimiento humano.

Resultados:  
Festival Itinerante cultura de acá: 2 mil 400 beneficiarios.  
Centro Comunitario de las Juventudes: atención a más de 300 jóvenes.  
Centro Comunitario de Salud Sexual: más de 600 consultas y mil 814 servicios de consejería.



## Curso de Verano ARBORETO

Por primera vez se organizó un curso de verano exclusivo para hijos e hijas de trabajadores del ayuntamiento, como un reconocimiento y un estímulo a las labores que realizan en las distintas áreas y estimular el desarrollo cognitivo, así como el adecuado uso del tiempo libre de los infantes.

El curso de verano "Arboreto" registró la inscripción de 193 niños y niñas que fueron divididos en cuatro grupos, acorde a sus edades, Guamúchiles (6 a 7), Cazahuates (8 a 10), Zompantes (11 a 12) y Guayacán (13 a 15). Como parte de las actividades, se realizaron clases de zumba, pláticas sobre el uso responsable y la conservación del medio ambiente, juegos, pintura, música, campamento, tirolesa y más.

Como sorpresa, los integrantes del Cabildo, por iniciativa de la alcaldesa Brenda Salgado Carracho, hicieron un donativo para llevar a los niños a Six Flags México, última actividad con la que se clausuró el curso de verano 2015.

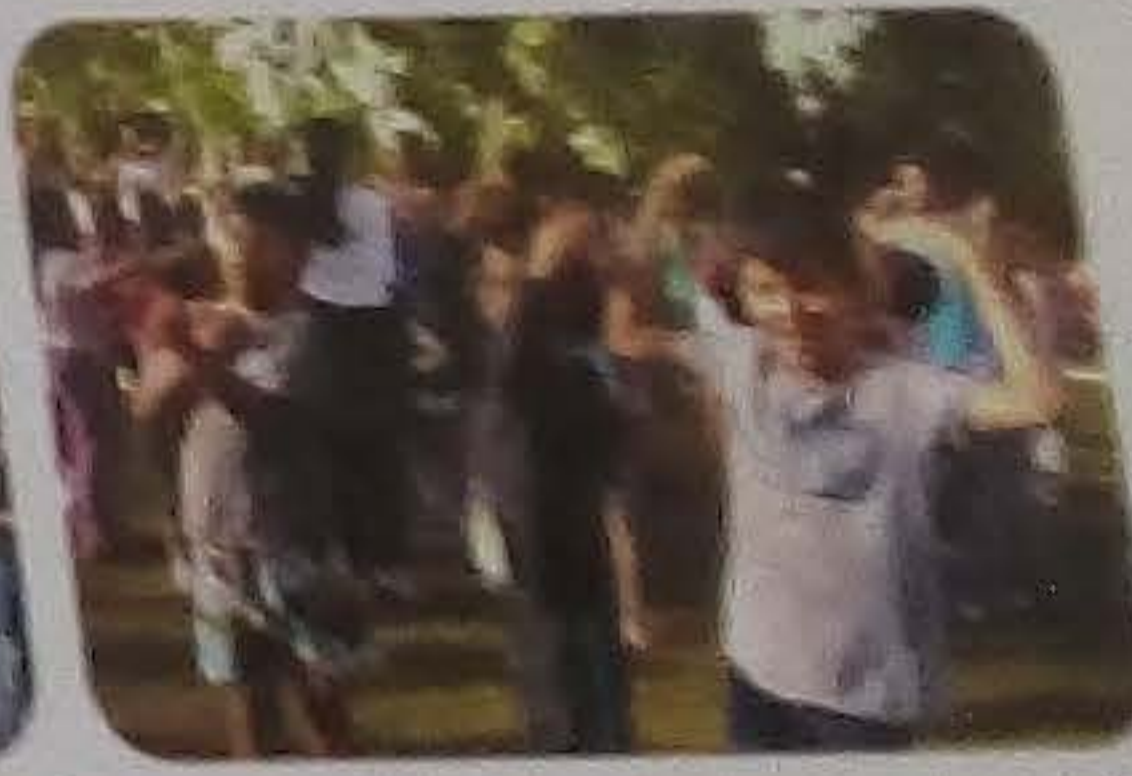



# OBRAS Y ACTIVIDADES

Drenaje Calle 23 de marzo,  
Luis Donaldo Colosio

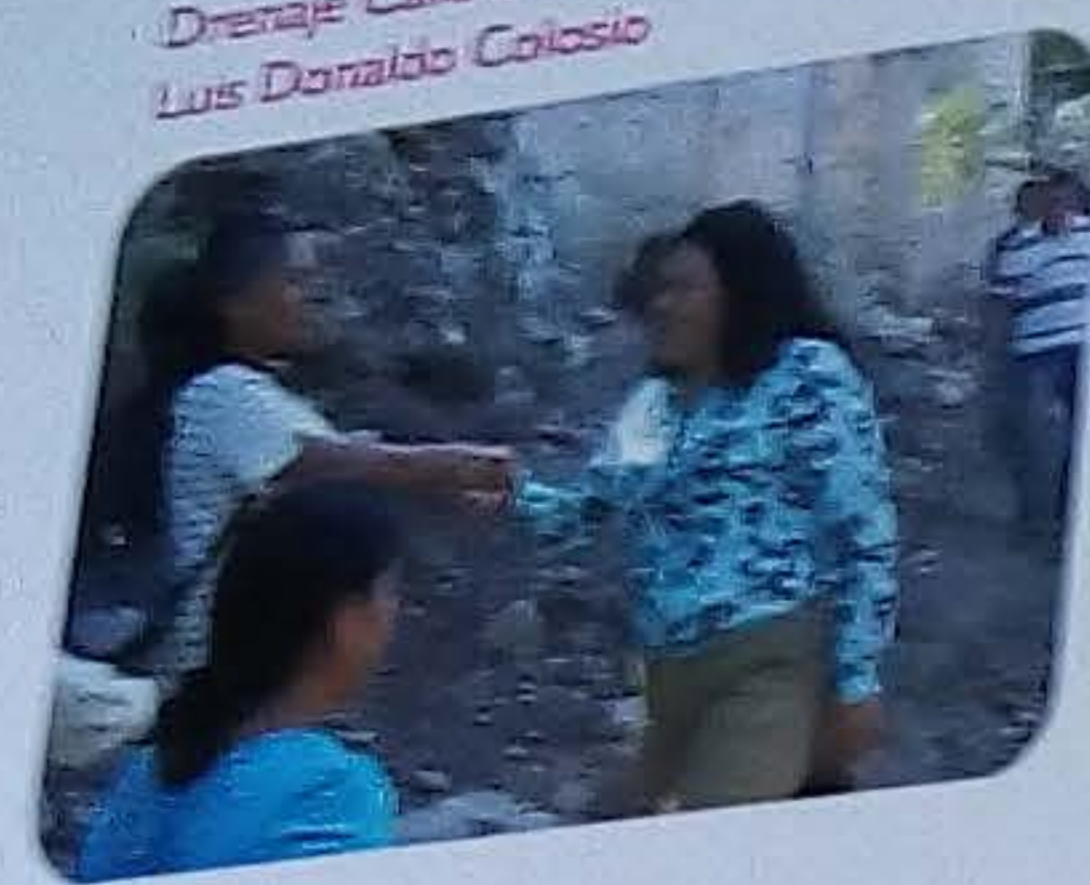

Lauro Ortega, La Laja



India Bonita, Lomas de Tlahuapan



Tulipanes, Hacienda de las Flores



Techumbre Jardín de Niños  
Miguel Hidalgo



India Bonita, Lomas de Tlahuapan

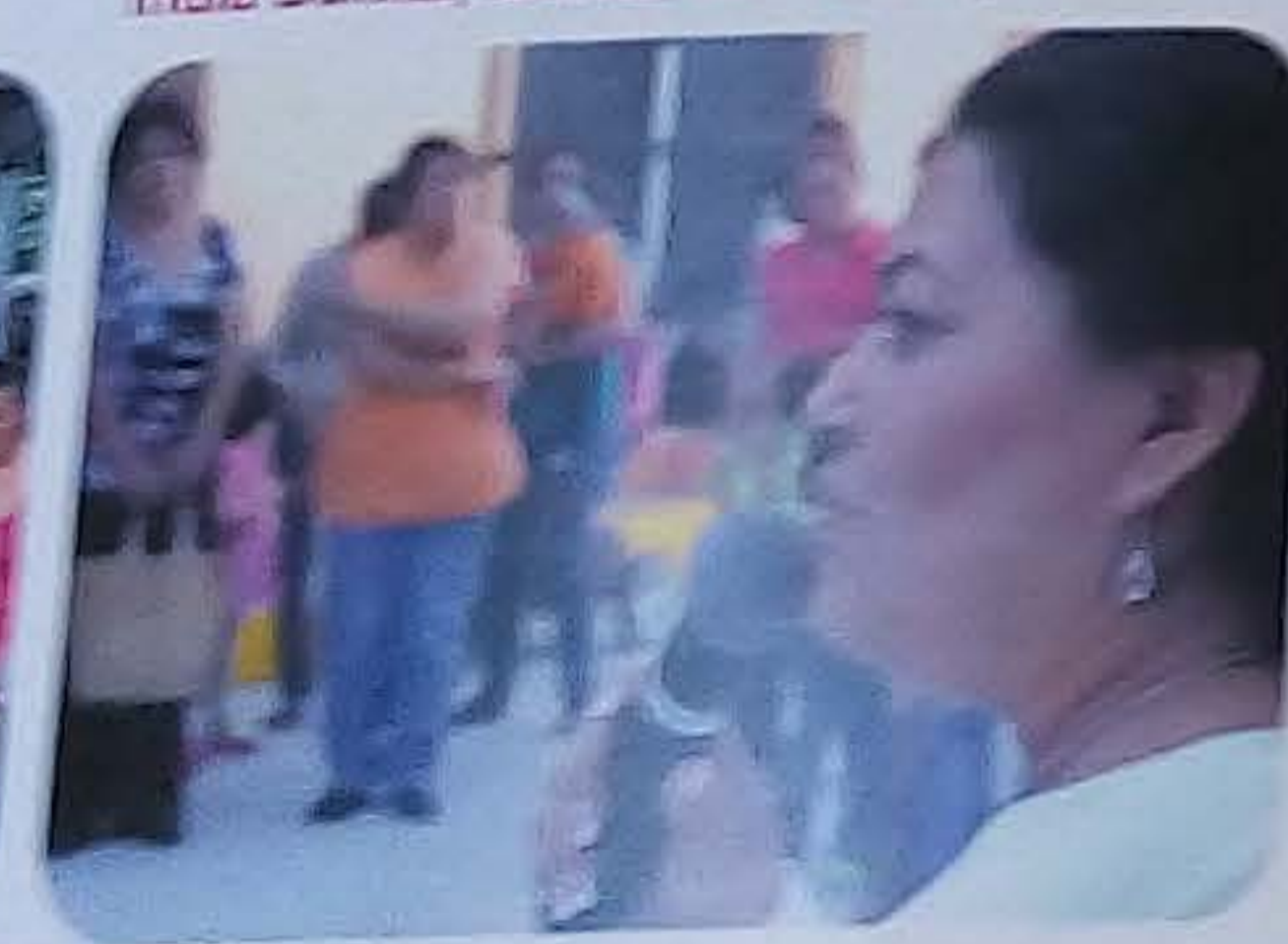

## Fomento de tradiciones



## Educación cívica



## Mantenimiento de panteones





Inicio de clases UPEMOR



Centro de Rehabilitación EQUINOTERAPIA



Arranque techumbre Primaria Querzaleatl, Villa Santiago

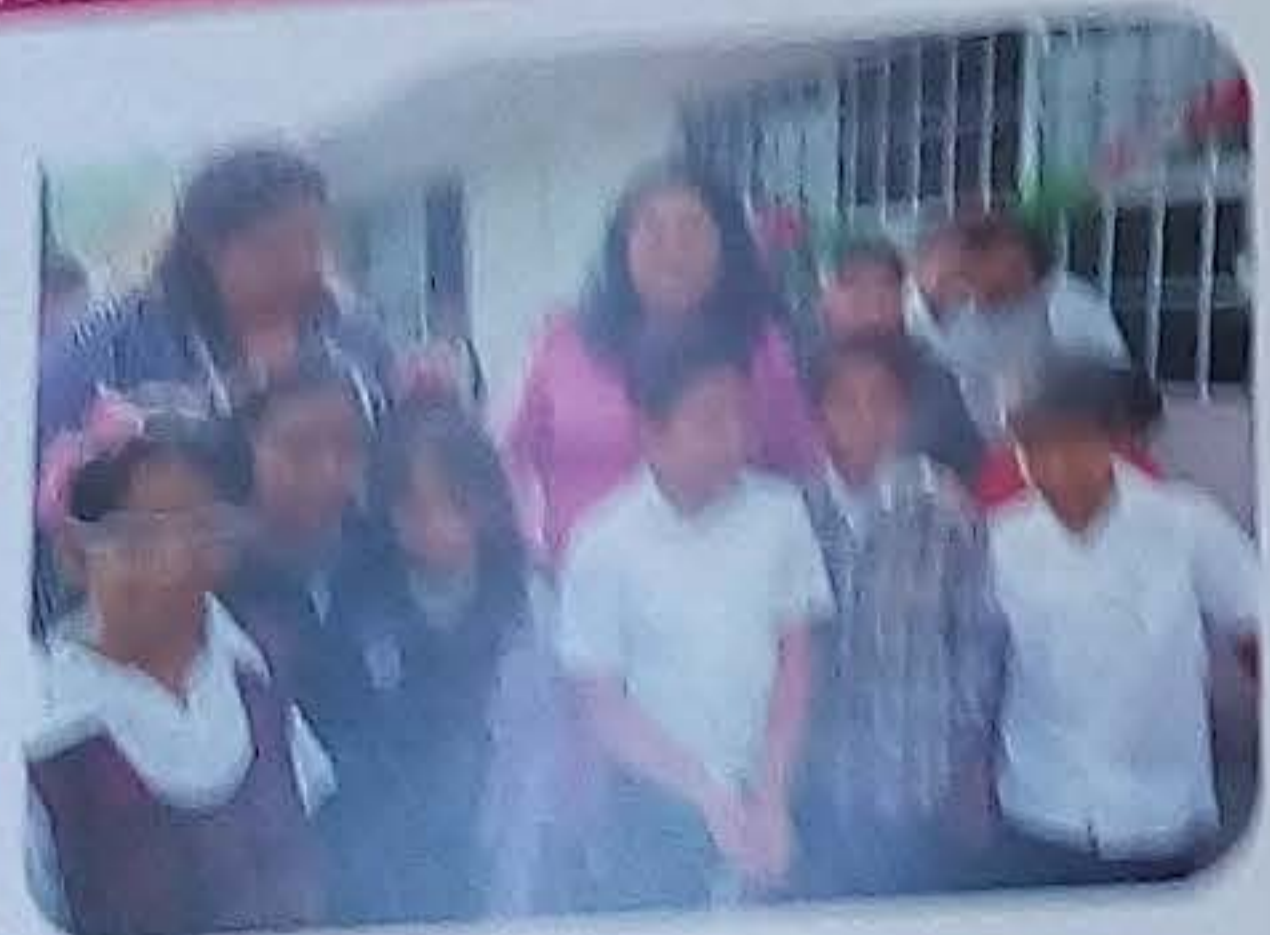

DIF Entrega de aparatos para Unidad Básica de Rehabilitación



Escuela de Artes y Oficios



Feria de la Salud



Arranque y construcción Escuela Primaria Rafael Ramirez y Aurelio C. Marino





Inicio de clases UPEMOR



Centro de Rehabilitación EQUINOTERAPIA



Arranque de turnos Primaria Quetzalcoatl, Villa Santiago

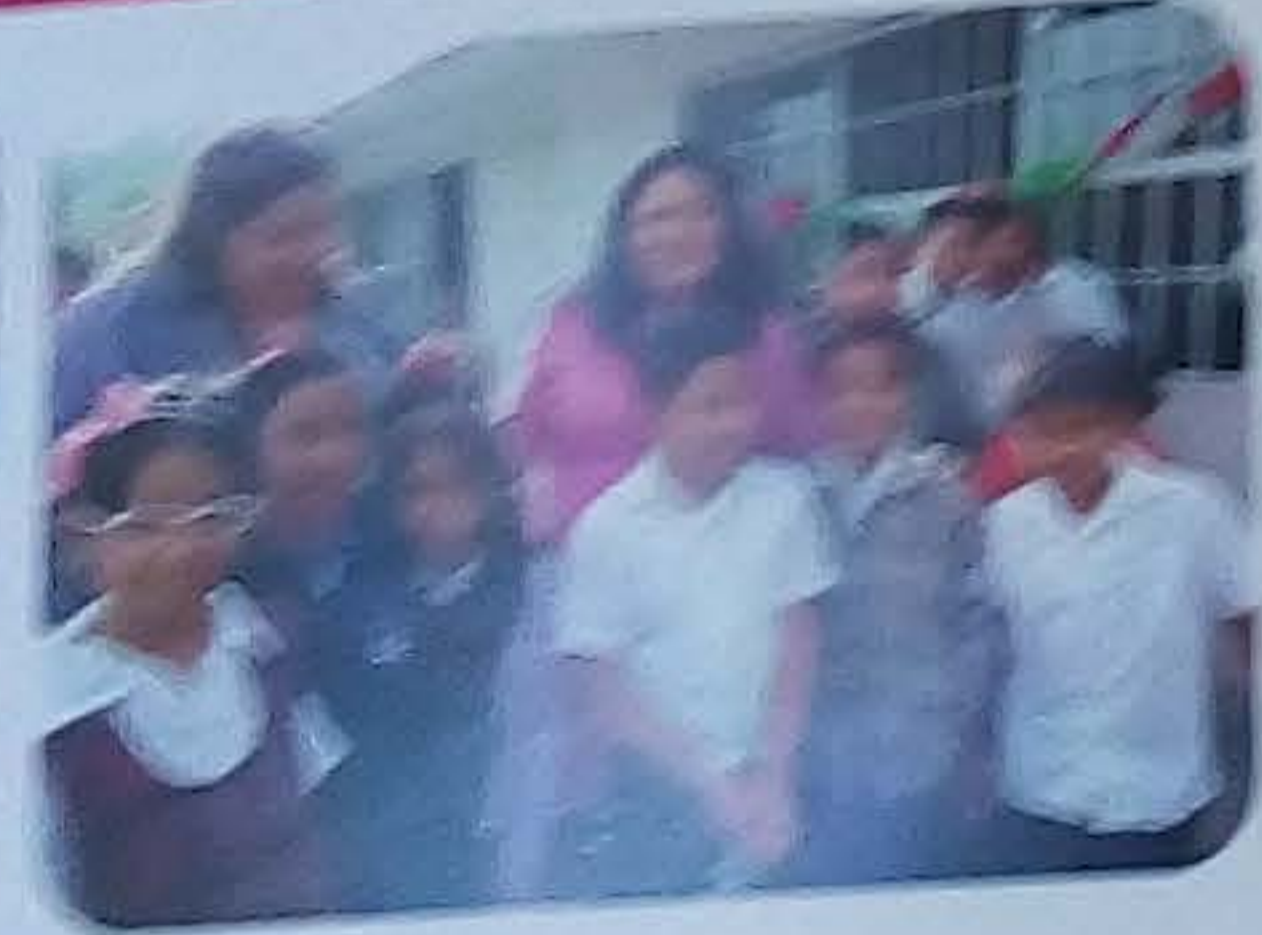

DIF Entrega de aparatos para Unidad Básica de Rehabilitación

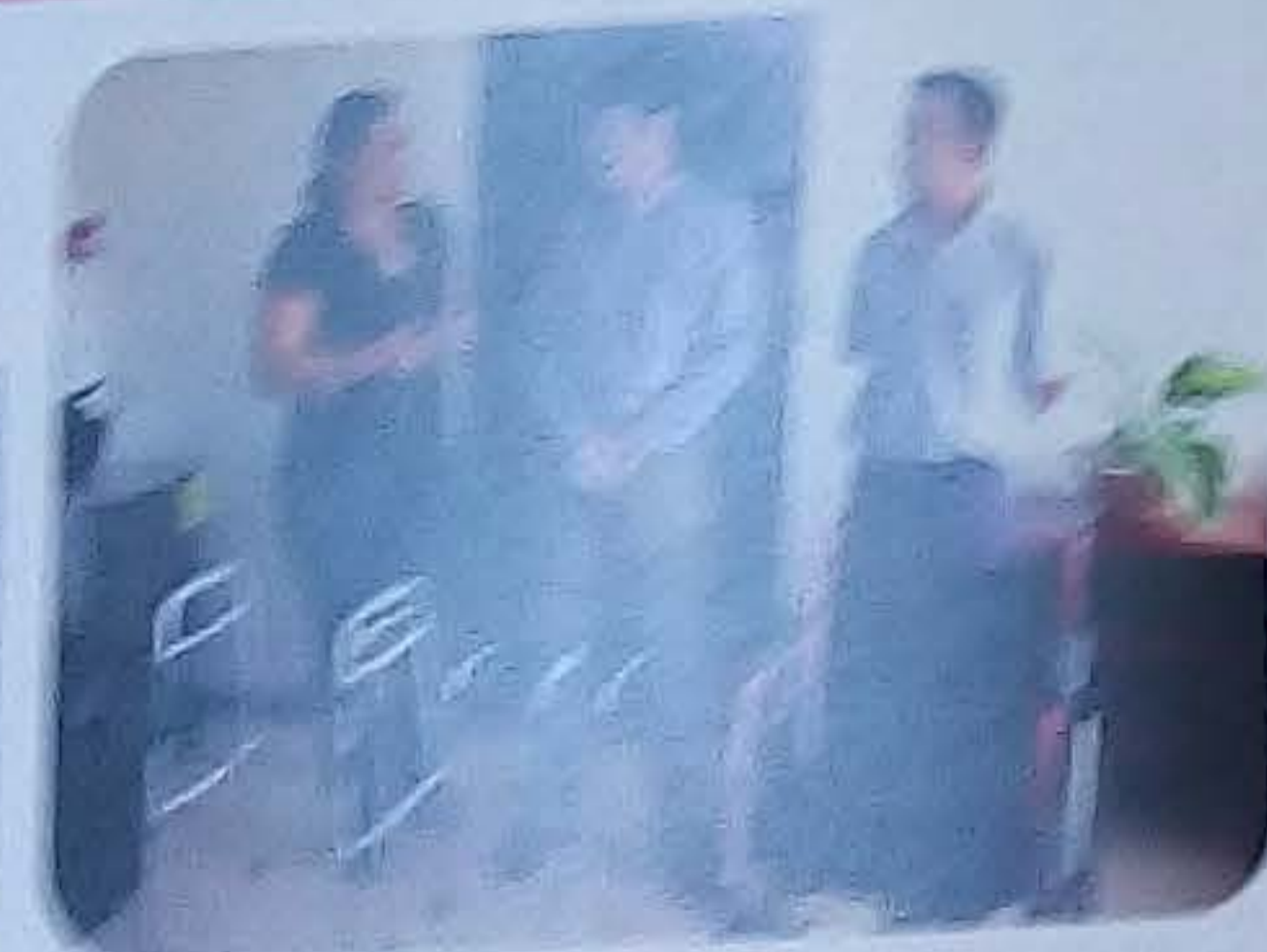

Escuela de Artes y Oficios



Feria de la Salud



Arranque y construcción Escuela Primaria Rafael Ramírez y Aurelio C. Merino





Entrega de Apoyos INAES



Casas Regionales



Clausura CBTIS 166 Tejalpa



Techumbre y Donación de Instrumentos COBAEM 02

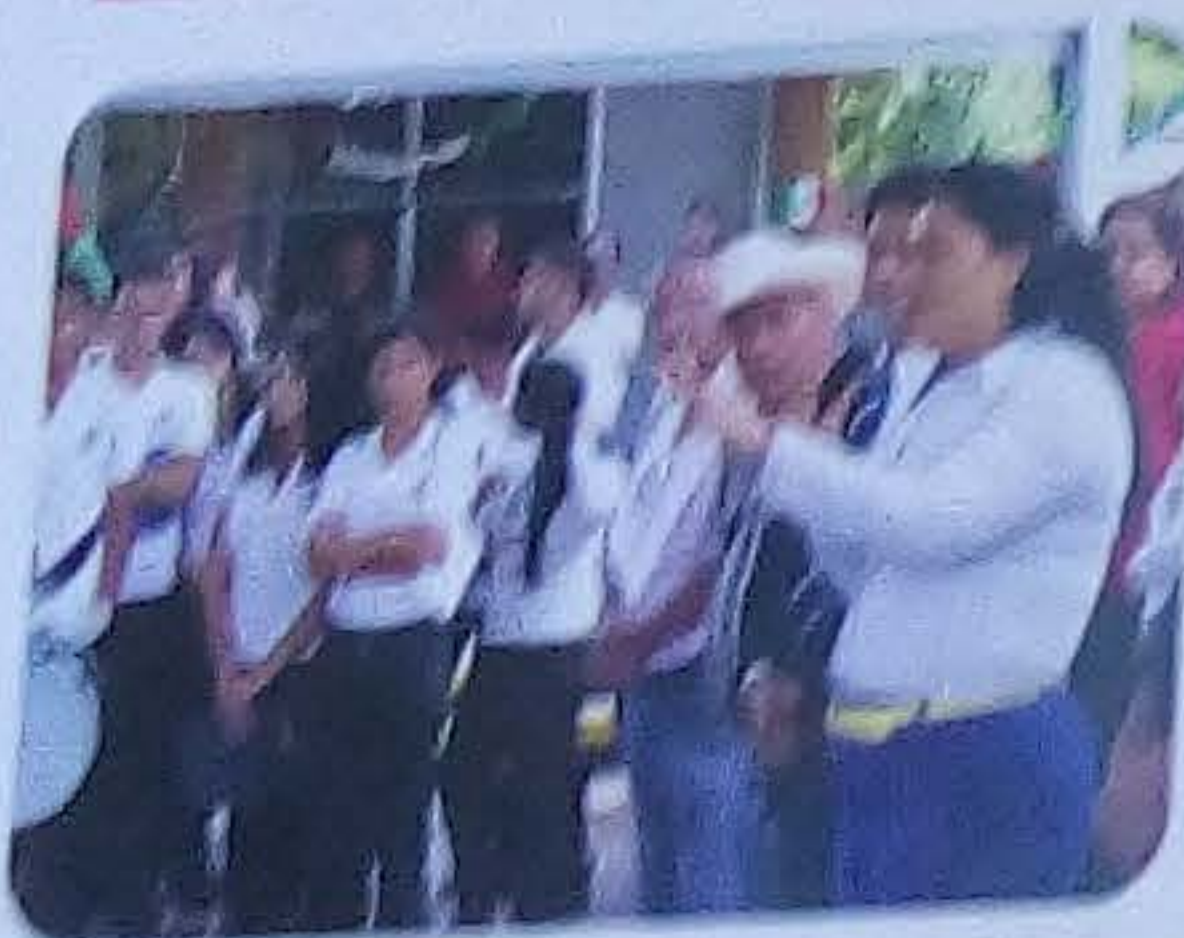

Festival de los Niños



Festival 10 de mayo, día de las madres



Radio y Televisión





## 3. SECRETARÍA DE DESARROLLO SUSTENTABLE

### 3.1- SECRETARÍA DE DESARROLLO SUSTENTABLE

Para fomentar un desarrollo ordenado y respetuoso de la naturaleza, mediante acciones encaminadas a la protección, restauración y conservación de los ecosistemas, el ordenamiento del territorio y el desarrollo urbano, conforme a las disposiciones jurídicas vigentes en el Bando de Policía y Gobierno. A través de las distintas áreas que conforman esta secretaría, se gestionaron y evaluaron políticas ambientales para el desarrollo sustentable, se logró la capacidad de equilibrio entre los recursos naturales, los asentamientos humanos y aprovechamientos de la población del municipio.

#### ADMINISTRACIÓN URBANA

Con el objetivo de brindar una mejor comunicación visual y mejorar la imagen urbana, se colocaron 3 mil 367 placas de nomenclaturas y señalizaciones, beneficiando a 24 colonias en el municipio. En el mismo contexto, se brindaron facilidades a los contribuyentes, a través de la "Ventanilla Única", para la regularización de 7 mil 826 alineamientos, licencias de construcción y licencias de uso de suelo.

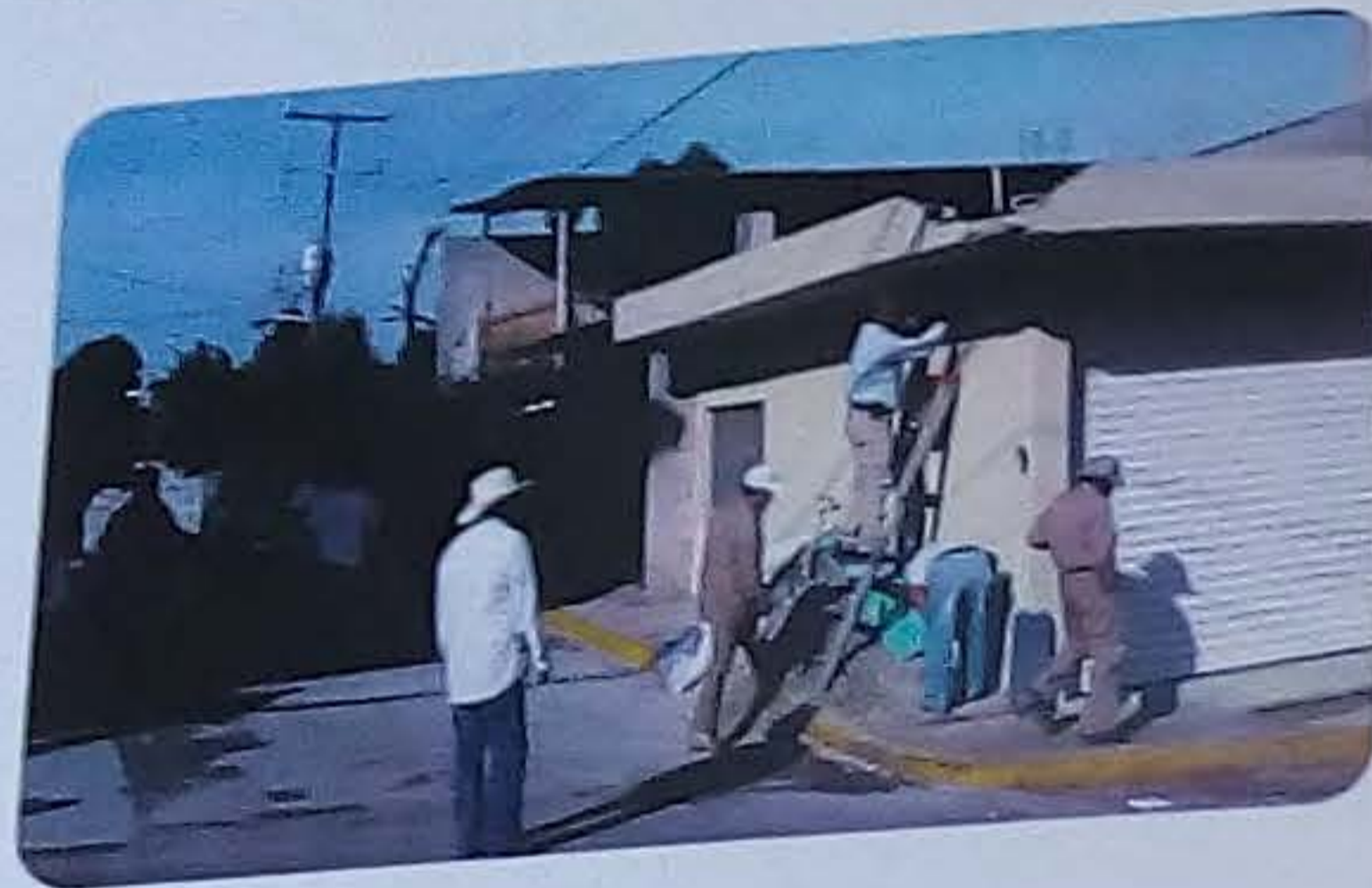

#### BARRANCAS Y CAMBIO CLIMÁTICO

Se implementó el Plan de Acción Municipal para enfrentar el cambio climático, a través de 32 medidas de adaptación y mitigación de los efectos negativos de este fenómeno. Cabe destacar que se dio especial atención al trabajo de preservación y limpieza de ríos y barrancas, con el retiro de 750 toneladas de basura y desechos en la riera de los ríos, la poda de 6 mil metros cúbicos en diversos parajes y más de 3 mil 600 metros cúbicos de azolve, evitando taponamientos en zonas de alto riesgo.

#### MEDIO AMBIENTE

Con la determinación de embellecer la ciudad, se plantaron 14 mil árboles, plantas y arbustos propios de la región, en escuelas, ayudantías, áreas erosionadas y deforestadas, así como en espacios públicos; 10 mil 320 alumnos de 43 escuelas, recibieron capacitación en temas ambientales. Con respecto al manejo adecuado de los residuos, se logró reciclar 58 toneladas de residuos electrónicos, se produjeron 15 mil toneladas de composta y se colocaron 170 contenedores para residuos orgánicos e inorgánicos en 12 colonias del municipio.



Jornada de limpieza en manantial Las Fuentes



Limpieza permanente de barrancas



Jornada Limpiemos Nuestro México







Talleres ambientales



CIUDAD LIMPIA  
COMUNIDAD  
SALUDABLE



Limpieza de manantiales

### 3.2- SECRETARÍA DE OBRAS Y SERVICIOS PÚBLICOS

#### MATERIA URBANA

Con una inversión mayor a los 300 millones de pesos, provenientes de recursos Federales, Estatales y Municipales, se realizaron 204 obras en beneficio de 67 colonias y más de 200 mil habitantes.



Arranque de construcción de techumbre Jardín de Niños Miguel Hidalgo Atlacomulco



Drenaje Luis Donaldo Colosio



2da Sur Lomas de Chapultepec



2da Sur Lomas de Chapultepec



Drenaje Luis Donaldo Colosio



Drenaje Antonio Riva Palacio  
Jardín Juárez



Tulipanes, Hacienda de las Flores



MATERIA CULTURAL

Invertimos 19 millones de pesos para la construcción y equipamiento de tres Casas de Cultura: Casa de Cultura-Galería de Arte en la U.H. Arcos de Jiutepec, Casa de Cultura y el Arte de CIVAC (Parque Venus) y Casa de Cultura, Artes y Oficios en el Centro de Jiutepec.



CONSTRUCCIÓN Y REMODELACIÓN DE ESPACIOS DEPORTIVOS

Con un presupuesto superior a los 32 millones de pesos, se realizaron las remodelaciones en las canchas de las colonias Otilio Montaña, Tlahuapan, Civac, Sección Kovas, Segunda Sección, Corredor Deportivo, Unidad Habitacional La Rosa, Morelos, El Porvenir y Campo El kínder en el Centro de Jiutepec, por mencionar algunas.



Campo Deportivo Otilio Montaña



Cancha de Usos Múltiples Robles CIVAC



Campo Deportivo El kínder Jiutepec



### EN MATERIA DE SEGURIDAD PÚBLICA

Con recursos provenientes del Subsidio para la Seguridad Pública (SUBSEPMUN), se invirtieron 10 millones de pesos en la construcción de la Comandancia de Seguridad Pública Municipal, llamada Coordinación de Seguridad Ciudadana, a fin de contar con instalaciones dignas y seguras para los policías y personal de Protección Civil, Tránsito e Ingeniería Urbana.

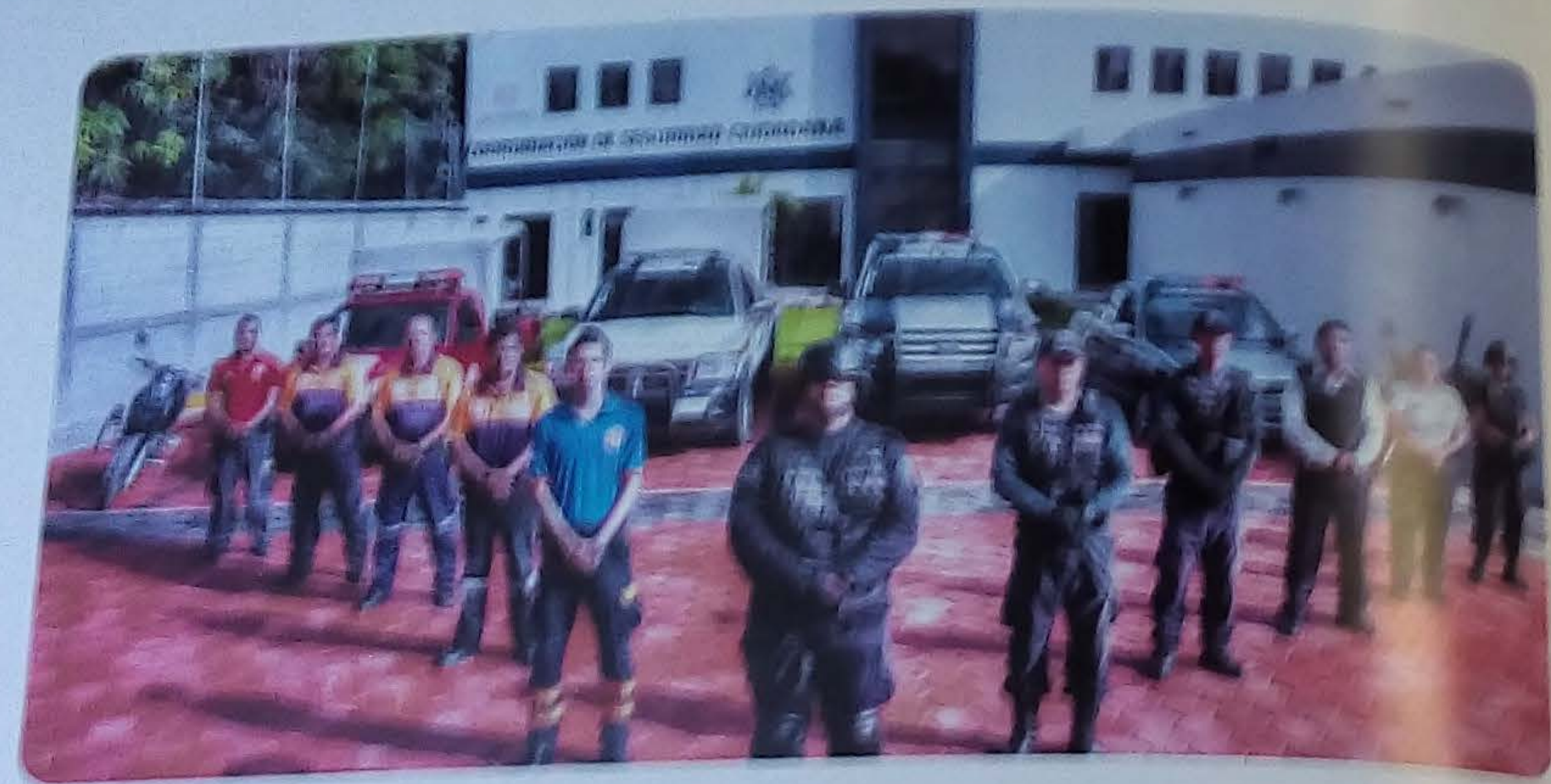

Mejoramos el servicio de recolección de residuos sólidos urbanos, mediante la adquisición de cuatro vehículos compactadores para ampliar el parque vehicular, con lo que se elevó a 542 toneladas de residuos sólidos el promedio de recolección, a través de la dirección de saneamiento y mobiliario.



### 3.3- COPLADEMUN





Durante esta administración, el objetivo primordial del Comité de Planeación para el Desarrollo Municipal (COPLA-DEMUN) fue transparentar las acciones de obra pública que ejecutó el Gobierno con Sentido Social en las diferentes colonias del Municipio de Jutepec, con la participación ciudadana a través de los comités de obra o de control social. Con ese propósito, se llevaron a cabo las siguientes acciones:

- \* Foros de consulta ciudadana regionales y temáticos para la elaboración del Plan Municipal de Desarrollo 2013-2015.
- \* Instalación de los Comités de Planeación para el Desarrollo Municipal 2013-2015.
- \* Tres Asambleas Plenarias para el ejercicio fiscal 2013-2015, en las que se aprobaron por votación democrática las obras públicas y acciones sociales ejecutadas en el trienio.
- \* La conformación de 205 comités de control social, durante los tres años de gobierno.
- \* Se implementó el programa social de subsidio en la compra de materiales de construcción, en coordinación con la fundación "Congregación Mariana Trinitaria", en beneficio de 6 mil 500 familias jutepequenses.



Entrega de materiales de construcción



### 3.4- TENENCIA DE LA TIERRA

Con la intención de garantizar la certeza jurídica del patrimonio inmobiliario municipal, se regularizaron 38 espacios públicos, para la recreación y libre esparcimiento de los jutepequenses, con el propósito de gestionar recursos para la construcción y equipamiento de infraestructura urbana en campos deportivos, casas de cultura, casas regionales, plazas cívicas y centros educativos, entre los que resaltan el Parque Venus y camellones centrales de CIVAC, Presidencia Municipal, Zócalo de Jutepec, Campo Kinder y Casa de Cultura Centro Jutepec, entre otros.

Es importante destacar la regularización de predios, resalta el predio que fue donado al Campus UAEM Jutepec, así como el que ocupa la Universidad Politécnica del Estado (UPEMOR), cuyo decreto de expropiación a favor del municipio se emitió el 30 de Julio de 2015.

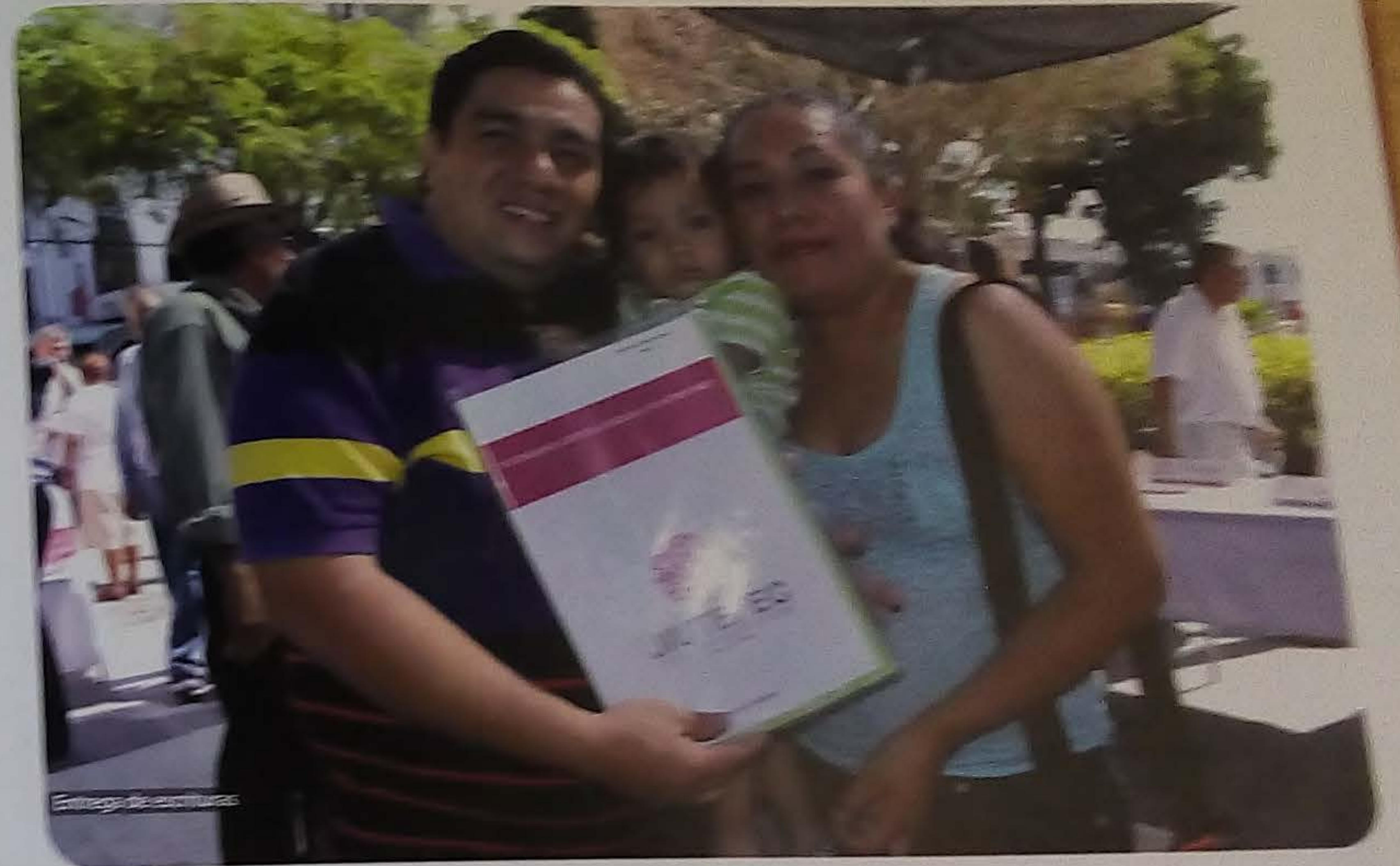

Entrega de escrituras



El Ayuntamiento, en coordinación con la Comisión para la Regularización de la Tenencia de la Tierra (CORETT), el Registro Agrario Nacional (RAN) y el Instituto de Servicios Registrales y Catastrales de Gobierno del Estado de Morelos, brindó apoyo a 788 familias para el otorgamiento de escrituras de distintas comunidades, destacando las colonias Progreso y Francisco Villa, en donde existen áreas de donación para el aprovechamiento y prestación de servicios.



### 3.5- SISTEMA DE AGUA POTABLE

Con la finalidad de ofrecer un sistema de abastecimiento confiable, realizamos más de 4 mil obras de mantenimiento y reparación en la red de agua potable y más de 600 obras de mantenimiento y reparación al drenaje del municipio. Además, sustituimos 23 equipos de bombeo para eficientar el servicio en las colonias Jardín Juárez, Los Pinos, Laguna de Hueyapan, Agrícola 28 de Agosto, entre otras.

Para mitigar desastres naturales, se realizó el Plan de Contingencia, en coordinación con la Gerencia Regional CUENCA BALSAS DE LA Comisión Nacional del Agua (CONAGUA) y Protección Civil del Ayuntamiento. Así mismo, en puntos estratégicos se llevaron a cabo desazolves, limpieza de cárcamos de bombeo, fosas sépticas, redes de alcantarillado y pozos de visita, con apoyo de una unidad VACTOR de la CONAGUA. Con el apoyo de la Comisión Estatal de Agua (CEAGUA), se perforaron dos pozos profundos para abastecer del vital líquido a 2 mil habitantes de la Colonia Loma Bonita y a 6 mil personas más en la zona Begonias de la Colonia Atlacomulco.



Con la meta de reducir el impacto ambiental de las descargas de aguas residuales en las barrancas, realizamos el mantenimiento a las plantas de tratamiento ubicadas en unidades habitacionales, mediante limpieza general de los digestores de lodos anaerobios.



Mantenimiento y Reparación de Redes de Agua Potable y Drenaje 2013-2015

AGUA POTABLE

DRENAJE

TOTAL GENERAL 4211



1a. etapa Red de Distribución Agua Potable Tejalpa





## 4. RESPONSABILIDAD POLÍTICA Y SEGURIDAD PÚBLICA

### 4.1.- SECRETARÍA MUNICIPAL

La Secretaría Municipal atendió con prioridad los aspectos políticos – sociales. En el periodo 2013-2015, despachó 3 mil 518 trámites, organizó 124 sesiones de cabildo, en las que se aprobaron 618 acuerdos y se expedieron reglamentos en el rubro de seguridad social, prevención, convivencia y participación ciudadana, mismas que fueron publicadas en el Periódico Oficial Tierra y Libertad.

#### JUNTA MUNICIPAL DE RECLUTAMIENTO

En apoyo a la 24va. Zona Militar, se tramitaron 3 mil 129 cartillas correspondientes a las clases 1995, 1996 y 1997, anticipados y remisos.

#### OFICIALÍAS DEL REGISTRO CIVIL 01, 02 y 03.

En coordinación con el Registro Civil Estatal y el Registro Nacional de Población e Identificación Personal (RENAPO), por medio del Sistema Integral de Impresión de Actas (SIDEA), se atendieron a más de 13 mil personas en trámites de registros de nacimiento, matrimonios, reconocimientos de hijos, divorcios, expedición de actas de defunciones, expedición de CURP y trámites de actas foráneas, que a partir del 2015 se brinda en las oficialías 02 de Tejalpa y 03 de CIVAC, servicio que es importante ante la cantidad de ciudadanos y ciudadanas que han elegido a Jiutepec como residencia, pero que nacieron en otra entidad.



Trámite de Cartilla del Servicio Militar



Entrega de Actas Foraneas



Sesiones de Cabildo



### 4.2.- SEGURIDAD PÚBLICA, TRÁNSITO Y PROTECCIÓN CIVIL

#### SECRETARÍA DE SEGURIDAD PÚBLICA, TRÁNSITO, PROTECCIÓN CIVIL Y RESCATE

En materia de Seguridad Pública, Tránsito, Protección Civil y Rescate, se suscribió el convenio para establecer el mando único y desarrollar los distintos programas, con la finalidad de preservar y mantener el orden, proteger la integridad física, los derechos y los bienes de los ciudadanos y visitantes.

En el rubro de la policía preventiva, se dio énfasis a los programas: Escuela Segura, Pasajero Seguro, Puntos de Revisión y Comités de Vigilancia Vecinal. En la parte operativa, se atendieron llamadas de auxilio, recorridos pie tierra en zonas habitacionales, infractores al Bando de Policía y Gobierno, células de apoyo a centros comerciales, crediticios y bancarios, con lo que disminuyó la comisión de delitos por robo de vehículos.



Programa Escuela Segura



Programa Pasajero Seguro





El presente informe muestra los resultados de las actividades realizadas durante el periodo de gestión, en el marco de la estrategia de desarrollo humano sustentable, que tiene como eje central el bienestar de la población, a través de la promoción de la salud, la educación y el deporte.



En materia de deporte se realizaron con éxito una serie de eventos deportivos, en coordinación con la Comisión Nacional del Agua (CONAGUA), estableciendo el Plan Municipal de Contingencias de Combate a Incendios Forestales y Urbanos, promovimos la campaña Una Navidad sin Accidentes y realizamos Macro Simulacros. Atendimos más de 3 mil servicios pre-hospitalarios, 2 mil 853 casos sin Accidentes y realizamos Macro Simulacros. Atendimos más de 3 mil servicios pre-hospitalarios, 2 mil 853 casos sin Accidentes y realizamos Macro Simulacros.



**PROTECCIÓN CIVIL Y PESCADE**

Para fomentar la cultura de la prevención en la población y atender emergencias, se instó el Comité de Contingencias del Municipio de Juárez, en coordinación con la Comisión Nacional del Agua (CONAGUA), estableciendo el Plan Municipal de Contingencias de Combate a Incendios Forestales y Urbanos, promovimos la campaña Una Navidad sin Accidentes y realizamos Macro Simulacros. Atendimos más de 3 mil servicios pre-hospitalarios, 2 mil 853 casos sin Accidentes y realizamos Macro Simulacros.

En materia de imagen urbana se realizaron diversas acciones para rehabilitar, ubicar y dar mantenimiento a señalamientos viales, pasos peatonales, semáforos y reductores de velocidad, a fin de salvaguardar vidas en materia de seguridad visual. Contamos con una donación de una máquina traza líneas y un plotter para la elaboración de los señalamientos, por parte de PROCIVAC.



El presente informe muestra los resultados de las actividades realizadas durante el periodo de gestión, en el marco de la estrategia de desarrollo humano sustentable, que tiene como eje central el bienestar de la población, a través de la promoción de la salud, la educación y el deporte.



Entrega de uniformes y equipos





Fortalecimos los programas de prevención integral orientada a las juventudes, mejoramiento de espacios públicos e infraestructura urbana, escuelas libre de violencia, estrategias de prevención situacional y social, programas culturales deportivos, apoyos a jóvenes en riesgo y encuestas de medición de impacto.

Con una inversión de 6 millones 692 mil pesos, se adquirieron 13 patrullas y 8 motocicletas; además, se dotaron 500 uniformes con una inversión de 2 millones 987 mil 500 pesos. Se capacitó a los elementos en materia de Garantías Individuales y Derechos Humanos, Criminología, Actualización Policial, Cursos de Imagen, Conducta y Ética, Cursos-Talleres y Prácticas de Tiro, con una inversión de más de un millón de pesos.

Con el propósito de contar con un cuerpo de seguridad que brinde confianza a la ciudadanía se han aplicado 165 evaluaciones de control y confianza a policías de seguridad pública y 43 pruebas a oficiales de tránsito con un monto de inversión de un millón de pesos.







TERCER INFORME DE GOBIERNO  
**BRENDA SALGADO C.**

Ayuntamiento de Jiutepec 2013-2015  
CIUDAD CON SENTIDO SOCIAL

POR AMOR A *Jiutepec*

