



PRIMER INFORME DE GOBIERNO

C. JOSÉ MANUEL AGÜERO TOVAR

PRESIDENTE CONSTITUCIONAL DEL MUNICIPIO DE JIUTEPEC, MORELOS.



**1° INFORME
DE GOBIERNO**

H. CABILDO DE JIUTEPEC

2016-2018

C. José Manuel Agüero Tovar
Presidente Municipal Constitucional
de Jiutepec, Morelos

Lic. Citlalli Rubí Tenorio Ramírez
Síndico Municipal

C. Camilo Reyna Quintero
Regidor de Desarrollo Urbano, Obras Públicas,
Planeación y Desarrollo.

Lic. Antonia Ortíz Valero
Regidora de Seguridad Pública, Igualdad
y Equidad de Género

C. Oscar Mejía García
Regidor de Hacienda, Programación y Presupuesto
y Servicios Públicos.

C. Vicente Dorantes Montes
Regidor de Relaciones Públicas, Comunicación Social
y Desarrollo Humano.

Lic. Denisse Guillermina Pérez Rodríguez
Regidora de Desarrollo Económico
y Protección del Patrimonio Cultural

Profr. Eligia Olea Hernández
Regidora de Bienestar Social
y Asuntos de la Familia



**1° INFORME
DE GOBIERNO**

C. Primo Bello García
Regidor de Protección Ambiental
y Patrimonio Municipal

Profr.Humberto Velásquez Solorio
Regidor de Educación, Cultura y Recreación,
Gobernación y Reglamentos

C. Ángel Santana Terán
Regidor de la Coordinación de Organismos Descentralizados
y Asuntos Migratorios

C. Juan Carlos Jiménez Hernández
Regidor de Desarrollo Agropecuario y Turismo

C. Orlando Gorostieta Rabadán
Regidor de Asuntos Indígenas, Colonias y Poblados y Asuntos de la Juventud.



ADMINISTRACIÓN MUNICIPAL

2016-2018

Lic. Carlos Benítez Uriostegui
Secretario Municipal

Arq. José Antonio Albarrán Contreras
Secretario de Desarrollo Sustentable, Obras
y Servicios Públicos, Predial y Catastro

Ing. María Esther Barrera Jiménez
Secretaria de Desarrollo Humano,
Bienestar Social y Educación

Lic. Hugo Alejandro Barenque Otero
Secretario de Desarrollo Económico y Social,
Movilidad Urbana y Transporte

Cmdte. Guadalupe Iyetzamin Mondragón Martínez
Secretaria de Seguridad Pública, Tránsito y Protección Civil
y Rescate Municipal de Jiutepec (Mando Único)

C.P. Cerli Elizabeth Barón Armenta
Tesorera Municipal

Lic. Marisol Neri Castrejón
Contralora Municipal

Lic. Galvarino Ramón Sepulveda Mercado
Oficial Mayor

Lic. Yesenia Palacios Salgado
Consejera Jurídica



Lic. Gabina Laura Tovar Jiménez
Presidenta del Sistema Municipal DIF de Jiutepec

M.I. Ramiro Blancas Toledo
Director General del Sistema de Conservación de Agua Potable
y Saneamiento de Agua de Jiutepec, Morelos

Timoteo Conde Ríos
Director General del Instituto Jiutepequense de Radio y Televisión

Lic. América Rodríguez Delgado
Directora de la Instancia Municipal de la Mujer

Lic. Osvaldo Alejandro Salazar Morales
Director General de Comunicación Social

Lic. Mayra Adriana Bahena Salgado
Secretaria Ejecutiva de la Presidencia

Lic. Víctor Rogel Gabriel
Secretario Particular de la Presidencia





Conforme a lo dispuesto en los artículos 36 y 41, fracción XIV, y demás relativos y aplicables de la Ley Orgánica Municipal del Estado de Morelos, presento al Cabildo y a los Ciudadanos de Jiutepec, Morelos, el Informe de labores del Primer año de ejercicio Constitucional del Gobierno Amigo que me honro en presidir, para dar a conocer el estado que guarda la presente administración pública municipal 2016-2018, de todas y cada una de las actividades desarrolladas durante el periodo comprendido del 1 de enero al mes de diciembre del año 2016.

Para esta administración, el Municipio de Jiutepec, es resultado de muchas generaciones cuyas historias de vida lo han consolidado como un referente de historia y cultura en el Estado de Morelos, con grandes oportunidades de desarrollo económico y social.

Los que integramos la presente administración, nos propusimos construir un Municipio sustentable, de oportunidades de mejoramiento y crecimiento económico y social que todos queremos, el que merecen nuestras familias y el que dejaremos como herencia a nuestras futuras generaciones.

Partimos por escuchar, convocando a la sociedad a definir el rumbo que habría que tomar nuestro municipio para los próximos años, de ahí que, se llevó a cabo un diagnóstico, análisis y propuestas que conformaron nuestro Plan Municipal de Desarrollo 2016 - 2018, siendo el eje central para su conformación en todo momento “La Familia”.

Fue así que nos dimos a la tarea de construir nuestra agenda de trabajo basada en 5 ejes rectores: Jiutepec con Seguridad, Justicia, Protección y Paz; Jiutepec con Desarrollo Social Integral; Jiutepec con Desarrollo en Obras Públicas y Servicios Públicos; Jiutepec con Desarrollo Sustentable; y Jiutepec Moderno y Transparente en la Administración Pública y en las Finanzas Públicas.

El plan municipal representa la base en la cual el “Gobierno Amigo” de Jiutepec, Morelos, de manera articulada y ordenada, se encuentra emprendiendo acciones relevantes y estratégicas, con el firme propósito de atender de manera responsable las demandas ciudadanas más apremiantes que existen en cada colonia, administrando de forma responsable los recursos humanos, materiales y financieros con los que el gobierno municipal cuenta, generando con ello gobernabilidad.

En este primer año de trabajo iniciamos con un proyecto de gobierno renovado, congruente y eficiente, que al final de estos primeros 12 meses, rendimos cuentas sobre los avances obtenidos, y que gran parte de los buenos resultados han sido al trabajo, compromiso y colaboración de los integrantes del Cabildo Municipal, funcionarios de este Gobierno y a los ciudadanos, de ahí que, haga patente mi reconocimiento a cada uno de ellos.

Agradezco a mis compañeros del Cabildo, por sumarse con su esfuerzo y trabajo a este proyecto de Gobierno y del cual hoy rendimos cuentas, ya que desde el inicio de la presente administración, nos comprometimos a ser amigos de la rendición de cuentas y de la transparencia, por tanto, la oportunidad histórica de tener representadas en este cuerpo colegiado a nueve de las once fuerzas políticas registradas en el Estado de Morelos, constituye un compromiso con la gente, haciendo patente mi reconocimiento ya que el 98 % de los acuerdos aprobados en las Sesiones de Cabildo han sido aprobados por Unanimidad, demostrando su responsabilidad asumida con la ciudadanía, dejando de lado intereses políticos o ideológicos para ser parte de este “Gobierno Amigo”, cercano a la gente, les agradezco el apoyo brindado a cada una de las acciones y proyectos que ha implementado esta administración municipal, y a su trabajo realizado en cada una de sus comisiones que representan, lo que ha generado también dar rumbo a las políticas públicas, beneficiando a la ciudadanía y posicionando a Jiutepec como municipio líder dentro del Estado de Morelos.

Desde un inicio lo dijimos, Jiutepec, es la Capital Industrial de nuestro Estado, aportando más del 50 % del producto interno bruto, teniendo los mejores hoteles y jardines de eventos, producimos con mejor calidad las plantas de ornato, somos un municipio de oportunidades; pero teníamos la necesidad de brindar mayor confianza y seguridad a sus habitantes y visitantes, de ahí que, con paso firme nos dimos a la tarea de trabajar bajo el esquema del mando único el tema de la seguridad, informando a ustedes que los resultados han sido satisfactorios, hemos logrado fortalecer la seguridad pública.

Por eso, hoy podemos decir que en Jiutepec, somos amigos de la paz y tranquilidad, con gente cálida y participativa, generando con esto mayor número de visitantes a nuestro municipio, activando la economía, logrando mayor derrama económica en beneficio de los jiutepequenses; esto lo hemos logrado con acciones como la conformación de más de 120 Comités de Vigilancia Vecinal

(CONVIVES), y la implementación los grupos de WhatsApp enlazados con la Secretaría de Seguridad Pública de Jiutepec, logrando 141 grupos que nos han permitido disminuir el tiempo de respuesta de los auxilios solicitados, aunado a ello, hemos logrado la policía de proximidad reactivando módulos de seguridad y sectorizando nuestro estado de fuerza en todo el municipio.

Por lo que respecta al desarrollo económico y social, nos dimos a la tarea que nuestro municipio, sea ejemplo y punta de lanza para Morelos, por tanto, reforzamos la inclusión laboral de nuestro recurso humano calificado que egresa de nuestros centros de estudio, alejándolos de la delincuencia y a su vez generamos capital humano, participe de la transformación de este bello municipio, tenemos infraestructura, desarrollo industrial y ocupamos los primeros lugares en generación de empleo y crecimiento económico, y pudimos realizar con éxito las ferias del empleo, una de ellas de índole nacional.

Hemos avanzado en temas prioritarios como la educación y la cultura, de ahí que, apoyamos la infraestructura educativa, la seguridad escolar, el rezago educativo a través del Programa Especial de Certificación (PEC), y sobre todo la economía de las familias, al volver a implementar el programa de “Útiles Escolares Gratuitos”; también destacamos la gran participación obtenida en nuestros desfiles conmemorativos por la independencia de México y la Revolución Mexicana, lo que demuestra la confianza generada con nuestros amigos maestros de Jiutepec; hemos rescatado nuestras tradiciones que nos han dado identidad y sentido de pertenencia, de igual forma apoyamos eventos culturales de índole internacional, como se detalla en el presente informe.

La salud de los jiutepequenses es prioritaria para el Gobierno Amigo, de ahí que implementamos programas preventivos como el del Alcoholímetro, y que han dado como resultado la reducción de un 32% de accidentes viales con respecto al año anterior; el programa de descacharrización, sacando de las casas y de las calles, más de 10,000 llantas y 250 toneladas de cacharro, evitando la proliferación de

enfermedades como el zika, dengue y chikungunya. También hemos realizado campañas permanentes de Esterilización gratuita Canina y Felina, logrando 615 esterilizaciones, 358 Felinos y 357 Caninos, lo que beneficia la salud de nuestras familias.

Uno de los temas más sentidos de la población era la falta de infraestructura y el olvido en materia de servicios públicos, ejemplo de ello era la recolección de basura. cumpliendo uno de los compromisos que asumimos fue que desde el primer día de la presente administración, este Gobierno Amigo no cobra más por el servicio de recolección de basura, después de que esa práctica se llevara a cabo por más de veinte años afectando la economía familiar.

De la misma forma, destacamos que hemos logrado recuperar espacios públicos, para la construcción histórica de 24 espacios de esparcimiento que hemos denominado “parques amigos” con la finalidad de recuperar el tejido social; también logramos el reencarpetamiento de avenidas principales que presentaban deterioro por la falta de mantenimiento de más de 40 años por las anteriores administraciones municipales, asimismo, hemos iniciado obras en la modalidad de coparticipación, convirtiéndose los comités de obras en la contraloría social de las misma, logrando con esto evitar corrupción y mayor transparencia en la aplicación de los recursos públicos.

Estas acciones nos han permitido avanzar e implementar programas como el de ahorro de Energía Eléctrica en las calles, avenidas y espacios públicos de Jiutepec, logrando a la fecha el cambio de más de 2500 luminarias por focos leds ahorradores. Implementamos los programas de la ruta de la leche, taxi amigo, y de forma histórica, gestionamos recursos para la construcción de redes de agua potable, alcantarillado, drenajes y saneamiento de la misma, logrando rehabilitar y operar con CEAGUA las plantas de tratamiento como “La Gachupina y el Texcal”

Un logro más de esta administración fue la creación de las áreas administrativas para la atención de nuestros adultos mayores y de las personas con discapacidad, apoyándolos con la entrega de aparatos funcionales, consultas médicas, asesorías legales, y sobre todo dándoles la atención y el valor que ellos se merecen.

Es hoy, una realidad la creación del Sistema Municipal DIF Jiutepec, como organismo público descentralizado de la administración Pública Municipal, desde aquí, mi reconocimiento y agradecimiento a los integrantes de la LIII Legislatura del Congreso del Estado, por la aprobación del decreto de creación del sistema, en el que contaremos por primera vez con un Patronato conformado por representantes de la Sociedad Civil, que será de gran apoyo para la búsqueda de mecanismos legales para la generación de recursos económicos que permitirán mejorar la atención de los grupos vulnerables de nuestro municipio.

Un tema de interés principal para nuestra administración ha sido la atención a nuestra mujeres y jóvenes, motivo por el cual uno de los temas de atención urgente y prioritaria fue el de la alerta de género, y que gracias al trabajo desarrollado por nuestra síndico, regidoras y de la Instancia municipal de la mujer, hemos logrado disminuir los índices de violencia a través de campañas de concientización a la no violencia.

Respecto a la atención de nuestros Jóvenes han participado activamente en eventos y actividades desarrollados para su esparcimiento y aprendizaje, como cursos de inglés, computación, talleres, pláticas, danza, música; alejándolos de actividades nocivas o delictivas.

No obstante, este primer año de trabajo ha sido el inicio, de un proyecto de gobierno, un proyecto ciudadano, de amigos, donde todos construyen diariamente a Jiutepec, reconocemos que gracias a los hombres y mujeres que con sus familias, su trabajo, valores, y sacrificio, dan movimiento al presente y brindan



optimismo al futuro en busca de un municipio que camina hacia el desarrollo.

En Jiutepec, somos amigos de la Rendición de cuentas y la transparencia, por lo que consideramos un deber más que una obligación por ley, dar cuenta a la sociedad del trabajo realizado con los recursos públicos, con la finalidad de transparentar el ejercicio presupuestal así como de generar mayor confianza y certidumbre del ejercicio del gasto público a la ciudadanía, de ahí que, fuimos sede para llevar a cabo en coordinación con el IMIPE la “Segunda Fiesta de la Verdad Morelos”; asimismo, fuimos de los primeros municipios en sumarnos a la Red México Abierto, a través de la firma con el Gobierno Federal del convenio para alimentar la Plataforma de Datos Abiertos; y adoptamos la carta internacional de datos abiertos. También, en el presente año nos dimos a la tarea de incorporarnos a la Red de Ciudades Inteligentes a través de la firma del convenio con una de las Asociaciones de autoridades municipales más importantes del país.

Amigas y amigos, estamos conscientes que falta mucho por hacer, pero también estamos seguros de que vamos por el rumbo correcto, el de trabajar en todo momento por los ciudadanos, para abatir el rezago de atención de sus necesidades primordiales que vivía nuestro municipio, nos comprometemos a seguir redoblando nuestro esfuerzo y compromiso de servicio, seguir siendo el “Gobierno Amigo” que merece y exige la gente, para ser el reflejo de una sociedad Jiutepequense participativa, que busca su transformación y el bienestar de los que menos tienen, por eso en **“Jiutepec hoy somos más Amigos”**.

C. JOSE MANUEL AGÜERO TOVAR
PRESIDENTE CONSTITUCIONAL DEL MUNICIPIO
DE JIUTEPEC, MORELOS.



EJE 1. JIUTEPEC CON SEGURIDAD, JUSTICIA, PROTECCIÓN Y PAZ

C. JOSÉ MANUEL AGÜERO TOVAR

PRESIDENTE CONSTITUCIONAL DEL MUNICIPIO DE JIUTEPEC, MORELOS.





MANDO ÚNICO

Desde el primer día que tomamos protesta, estábamos convencidos que una de las demandas ciudadanas más sentidas era la Seguridad Pública, por eso de la mano con el Gobierno del Estado, nos acogimos al decreto que contiene el acuerdo por el que se conformó la comisión integradora del mando único policía Morelos, y concretamos la suscripción e implementación del convenio en el que el Poder Ejecutivo del Estado de Morelos, a través del área de Seguridad Pública, asumió la dirección de las funciones de coordinación, manejo, operación, supervisión y control de la función de la policía preventiva municipal, a través de una sola instancia rectora denominada “Mando Único Policía Morelos”.

Partiendo de esta premisa, dentro del plan municipal de desarrollo 2016-2108, establecimos que la seguridad pública debe tener como fin salvaguardar la



integridad y derechos de los ciudadanos, así como preservar las libertades, el orden y la paz pública, son objetivos fundamentales de las estrategias, políticas, planes, programas y acciones de las instituciones responsables de la Seguridad, en este sentido, mejoramos las Políticas Públicas de Seguridad, y cuyos resultados son tangibles por los habitantes de Jiutepec, cumpliendo nuestro compromiso de ser amigos de la paz social y el orden público del Municipio.

Así mismo, logramos disminuir la inseguridad en todo el Municipio, mediante el fortalecimiento de la Seguridad Pública con mecanismos de capacitaciones al personal de Seguridad Pública, con la finalidad de garantizar el respeto a los ciudadanos y no transgredir los derechos fundamentales de todo individuo ya que toda actuación debe ser con estricto apego a lo establecido en la ley.

En el Municipio de Jiutepec, hemos trabajado fortaleciendo el sector educativo, económico y social, con Programas de Prevención del Delito, de prevención de accidentes, de consumo de bebidas alcohólicas, entre otros, que ayuden a abatir por completo los problemas de inseguridad en la población.

En la actualidad en el ámbito Nacional, Estatal y Municipal, la confianza hacia las corporaciones de seguridad pública, se encuentran falta de credibilidad, debido a múltiples causas, entre las cuales sobresalen:

- La falta de transparencia y rendición de cuentas de los sistemas de seguridad pública.
- Falta de capacitación de los elementos de seguridad.
- La falta de atención a los llamados de auxilio por parte de la ciudadanía
- La falta de elementos para cubrir los servicios de seguridad
- La falta de módulos de seguridad en las colonias
- La falta de aplicación de exámenes de control de confianza a los elementos de seguridad pública



Por lo anterior, decidimos emprender una estrategia integral para recuperar la confianza ciudadana, trabajando por la seguridad y la paz propiciando de esta forma, la recomposición del tejido social, de ahí que le apostamos a la prevención del delito y lo logramos partiendo de la atención a las causas generadoras de las conductas delictivas y modificando ciertas acciones y políticas de gobierno.

El primer cambio que asumimos como administración, como ya lo mencionamos, fue la adjudicación de las funciones de seguridad pública al Mando único logrando con ello una coordinación administrativa con el Estado.



Eficientamos administrativamente el estado de fuerza

Otro aspecto que mejoramos en la presente administración fueron los horarios de trabajo, cubiertos por el estado de fuerza de los elementos operativos y administrativos de seguridad pública, mismos que trabajaban 24 horas y descansaban 48 horas, lo que reducía considerablemente el estado de fuerza.

En consecuencia, modificamos el horario de trabajo de 24 horas y de descanso 24 horas, logrando con esta acción administrativa, contar con mayor fuerza operativa y de esta manera desarrollamos con mejor eficiencia las funciones de seguridad, cabe hacer mención que este esquema se aplicó en las áreas de seguridad pública, tránsito y protección civil.

Con esta acción administrativa, logramos efficientar el estado de fuerza operativo de seguridad pública por turno, de **30 policías a 50 por día**, teniendo 20 elementos de seguridad más para las labores de vigilancia, reforzando la seguridad y cuidando de los habitantes.

LOS CAMBIOS EN LOS ROLES DE TURNO DE 24X48 A 24X24 DIO COMO RESULTADO CONTAR CON 20 ELEMENTOS MÁS DE SEGURIDAD PÚBLICA POR DÍA, PARA LAS LABORES DE VIGILANCIA.



Evaluaciones de control y confianza

Atendiendo a la problemática de desconfianza hacia los elementos de seguridad pública, implementamos evaluaciones de control y confianza a nuestros elementos, tanto operativos, administrativos y mandos, para dar cumplimiento a lo establecido a los artículos 5, 82, 93 y demás relativos y aplicables a la Ley del Sistema de Seguridad Pública del Estado de Morelos; con esto, generamos una corporación policial confiable, que le da mayor certeza y confianza a la ciudadanía y el compromiso de hacer las cosas de manera correcta.



En comparación con las evaluaciones de control de confianza que fueron realizadas a los elementos de seguridad pública por la administración pública pasada durante el año 2015, se evaluó a 19 elementos, lo que representó el 10 % del total de su estado de fuerza; en la actual administración municipal asumimos con responsabilidad el tener una corporación confiable por lo que evaluamos a más de 124 elementos policiales, lo que representa el 65 % del estado de fuerza actual, asumiendo el compromiso de lograr el 100 % de evaluaciones antes de concluir la presente administración municipal.

Es importante señalar que, la aplicación de los exámenes de control y confianza al personal de tránsito y policía preventiva, se llevó a cabo a través del Centro Estatal de Control y Confianza (C3); con estas acciones aumentamos la credibilidad de los elementos de seguridad en el municipio.

CAPACITACIONES Y CURSOS

Se capacitó a 146
elementos
operativos de
seguridad pública

Nuestro Municipio cuenta con una sociedad dinámica y crítica, que exige que los elementos que conforman los cuerpos de seguridad pública estén debidamente capacitados y actualizados en el marco legal de actuación, es por eso que en la presente administración se han redoblado esfuerzos en las labores tendientes al mejoramiento continuo en la prestación del servicio de los cuerpos policíacos para cumplir con su encomienda apegada al estado de derecho.



Para cumplir esta encomienda, nos dimos a la tarea de formar cuerpos de seguridad capacitados, elementos destinados para salvaguardar la integridad física y patrimonial de nuestras familias, por tanto, nos dimos a la tarea de preparar a nuestros elementos con la finalidad de que cuenten con el conocimiento necesario para aplicarlo en su actuar policial; de ahí que, con el apoyo de la Academia Estatal de Estudios Superiores en Seguridad, se realizaron 250 cursos de capacitación en temas como el Nuevo sistema de justicia penal, 1er respondiente y Formación inicial de elementos en activo, logrando la **capacitación a 146 elementos operativos**.



Desde el inicio de la administración, nos dimos a la tarea, de buscar vehículos que estaban en los listados de la entrega recepción y que por falta de mantenimiento mecánico se encontraban fuera de funcionamiento en diversos talleres y corralones, logrando reactivar 20 unidades vehiculares que destinamos a seguridad, tránsito y protección civil.



Para dar un mejor servicio a la ciudadanía, a través del subsidio para el fortalecimiento de la seguridad pública, “FORTASEG”, dotamos de las herramientas necesarias a nuestros elementos policiales, con esto se logró eficientar su trabajo y ampliar la cobertura de los llamados de auxilio y de los operativos; es por ello que, durante este primer año, se llevó a cabo la adquisición de más de 250 uniformes tácticos para los elementos de seguridad pública, chalecos antibalas, 5 pick up doble cabina, 3 automóviles tipo sedan, 5 motocicletas operativas entre otros equipamientos.



De la misma forma, adquirimos 4 Cuatrimotos 150 CC, 4 Motocicletas 250 CC, y 2 Ambulancias.



Con el apoyo de estas herramientas de trabajo, implementamos operativos encaminados a disminuir accidentes viales y preservar la integridad de los ciudadanos, como:

- ✓ Alcoholímetro
- ✓ Moto segura (falta de casco)
- ✓ Uso del cinturón de seguridad (abróchate a la vida)
- ✓ Conducir sin hablar por aparatos móviles
- ✓ Abandono de vehículo
- ✓ Pistola radar exceso de velocidad
- ✓ Escuela Segura
- ✓ Auxiliar Vial Turístico
- ✓ Patrulla escolar



PISTOLA RADAR EXCESO DE VELOCIDAD

ALCOHOLÍMETRO



ADQUISICIÓN DE EQUIPOS DE RADIO COMUNICACIÓN



A través del Consejo Estatal de Seguridad Pública “CESP” logramos obtener equipos de radiocomunicación: 32 portátiles y 29 Móviles, dando un total de 61 equipos de radio comunicación para elementos de Seguridad Pública; logrando un ahorro económico de más de \$ 720, 000. 00 (Setecientos veinte mil pesos 00/100 M.N.) de forma anual, gasto que se generaba por anteriores administraciones en la renta de estos equipos.

COMVIVES

A inicio de año comenzamos una estrategia de Seguridad, logramos de forma estratégica la redistribución de sectores y cuadrantes, los cuales son asignados a una patrulla responsable para efecto de tener cobertura en cada una de estos, de acuerdo a los elementos policiacos y recursos materiales con que cuenta el municipio quedando de la siguiente forma: 9 sectores, 26 cuadrantes urbanos y 03



cuadrantes rurales, respaldados por COMVIVES y grupos de whatsapp; brindando una mayor cobertura de servicios a los Jiutepequenses.



ESTE PRIMER AÑO ESTABLECIMOS UN TOTAL DE 120 CÓMITES DE VIGILANCIA VECINAL EN DIVERSAS COLONIAS Y CUADRANTES DE JIUTEPEC.

Durante este primer año de gobierno, hemos logrado la conformación de 120 Comités de Vigilancia Vecinal, COMVIVES, y que son el resultado de la organización y cooperación entre vecinos y gobierno, con la finalidad de mejorar su calidad de vida, su entorno, su seguridad y por ende el bienestar para sus familias.

Aprovechamos los avances tecnológicos a través de los teléfonos inteligentes, convirtiéndose en una herramienta indispensable de seguridad para cada individuo y sus familias, por lo cual decidimos innovar obteniendo resultados positivos con la implementación de grupos de WhatsApp.

Al formar los comités de vigilancia vecinal, y una vez creados los grupos de WhatsApp, para dar respuesta inmediata a los llamados de auxilio, destacamos



que estos se encuentran enlazados de forma directa con la Secretaría de Seguridad Pública, estrategia que no se había implementado en las administraciones pasadas.



Cabe hacer mención que, con la instalación de los COMVIVES, nuestro municipio se pone a la vanguardia en materia de seguridad, y que ha logrado disminuir el índice de delincuencia gracias al trabajo conjunto y coordinado entre

sociedad y gobierno. Jiutepec, es un municipio que cuenta con una amplia zona de concentración económica y es por ello que la conformación de estos comités constituyen un elemento crucial dentro de la política implementada por el Gobierno Amigo, para lograr la paz y la tranquilidad de sus habitantes.

CONSEJO MUNICIPAL DE SEGURIDAD PÚBLICA



En los primeros meses de la presente administración, nos dimos a la tarea de instalar el Consejo Municipal de Seguridad Pública, con el cual hasta la fecha hemos realizado seis sesiones públicas, destacando a continuación las acciones más relevantes:

- Habilitamos e inauguramos el Módulo de Seguridad en la Delegación CIVAC y se entregaron 5 motocicletas a la Policía Preventiva;



- Habilitamos e inauguramos el Módulo de Seguridad en la Delegación Tejalpa;



- Habilitamos e inauguramos el Módulo de Seguridad en la Colonia Jardín Juárez;



- Se logró la entrega de 2 ambulancias equipadas a la Dirección de Protección Civil;



- Se implementaron los buzones de quejas y sugerencias;



- Se conformaron los COMVIVES. actualmente contamos con más de 120 Comités de Vigilancia Vecinal que son capacitados en diversas materias como son: capacitación de funciones, instancias auxiliares, alerta de género, omisión de cuidados, delitos patrimoniales; y,
- Se implementaron los grupos de Whatsapp enlazados con la Secretaría de seguridad pública, logrando 141 grupos con la participación del sector educativo, empresarial, comercial, viveristas, ganaderos, industriales, vecinos entre otros, generando comunidades seguras y logrando reducir el tiempo de respuesta a 5 minutos por parte de Seguridad Pública en las llamadas de auxilio y reporte de incidentes.



CONSEJO DE HONOR Y JUSTICIA

Ligado al buen desempeño que hasta el día de hoy han logrado nuestros cuerpos policiales, hemos instalado el Consejo de Honor y Justicia el cual vela por la honorabilidad y reputación de las corporaciones e instituciones de seguridad pública y combatirá las conductas lesivas para la comunidad o la corporación.

Se ha sesionado 12 veces durante este primer año de administración, una vez por mes.



PREVENCIÓN DEL DELITO



CONVIVENCIA ESCOLAR

Para el Gobierno Amigo, la sana convivencia escolar es primordial y encuentra su razón de ser en la necesidad de brindar protección a los alumnos de todas las instituciones escolares de nuestro Municipio.



Es por eso que le apostamos a la prevención social del delito, de ahí que se realizaron trabajos en las instituciones escolares de nuestra ciudad, llegando a las y los alumnos, docentes y padres de familia con información preventiva a través de pláticas, conferencias, talleres y presentaciones de obras de teatro, con el objetivo de fortalecer los valores y mejorar las conductas en las y los niños, jóvenes y



en los propios adultos.

Durante el año 2016, se realizaron diversas actividades del área de Programas de Atención Social, Prevención y Participación Ciudadana:

Se llevaron a cabo más de 485 capacitaciones en planteles educativos con los temas siguientes:

- Abuso sexual
- Acoso escolar
- Aplicación 066
- Aprende a cuidarte
- Aprendiendo valores
- Ciber bullying
- Educacion vial
- Maltrato infantil
- Trata de personas
- Recomendaciones para para prevenir accidentes dentro y fuera del plantel educativo
- Respeto mi espacio
- Embarazo en la adolescencia



- Asimismo, llevamos actividades como obras de teatro, cursos de verano:
 - Curso de verano
 - 10 Obras de teatro con los temas “derechos de los niños” y teatro guiñol “los derechos de los niños y las niñas”
 - Proyección de videos 18



El día de hoy contamos con comunidades seguras, donde hemos logrado ser amigos de la paz y tranquilidad, paz, respetando en todo momento la dignidad humana, de ahí que trabajamos arduamente y de forma integral a través de programas preventivos para anticipar la condición de riesgos en la población, y así evitar ser víctimas de delitos, y fortalecimos los lazos de vínculo y participación ciudadana, rompiendo un paradigma y fortaleciendo la imagen del policía de proximidad.

En tal sentido, se trabajó con capacitación en diversas colonias en el marco del programa de comunidad segura, destacando los temas de números de emergencia, denuncia anónima y otras herramientas, contando con la participación de más de **41,200** personas.

Temas:

- Protocolo 066
- Que hacer en caso de sismo o siniestro
- Tipos de violencia
- Valores
- Tipos y modalidades de extorsión
- Importancia de la prevención y la seguridad
- Decálogo de errores fatales de los padres
- Policía canina
- Prevención de adicciones
- Prevención de adicciones y ciberdelitos



TRANSITO Y VIALIDAD

Los vehículos patrullas con que contamos coadyuvan al ejercicio de gobierno y fortalecen la estrategia en materia de seguridad, brindando atención a escuelas desde los Jardines de niños, Primarias, Secundarias, CBTIS, CONALEP, y la Universidad Politécnica, apoyando a los planteles en la implementación de **“PROGRAMAS DE EDUCACIÓN VIAL”** y conformando **PATRULLAS ESCOLARES**, capacitando a los padres de familia para dar vialidad a la hora de entrada y salida de los alumnos de las escuelas, y de igual forma se capacita a los alumnos con platicas de educación vial.



Jiutepec es uno de los municipios con mayor índice demográfico del Estado de Morelos, lo que ha llevado a plantear estrategias para salvaguardar la integridad de sus habitantes, bajo esquemas de trabajo coordinado entre diversas dependencias de la administración a mi cargo. La permanente movilidad de las personas, ya sea para fines sociales, o de cualquier otra índole, y su relación con cada uno de los elementos que forman parte del sistema de transporte en el que se desenvuelven, conlleva la posibilidad de exponerse a determinados factores de riesgo que pueden derivar en algún tipo de lesión.

Dentro de los principales factores de riesgo que influyen para que se presente un



accidente de tránsito y que pueden determinar la severidad de los daños se encuentra la conducción a exceso de velocidad, presencia de alcohol y otros tipos de drogas.

Durante el primer año de gobierno, hemos realizado más de **63 operativos de alcoholímetro**, los cuales han sido supervisados por la **Comisión Estatal de Derechos Humanos**.



OPERATIVOS REALIZADOS

MOTIVO	ENERO	FEBRERO	MARZO	ABRIL	MAYO	JUNIO	JULIO	AGOSTO	SEPTIEMBRE	OCTUBRE	NOVIEMBRE	DICIEMBRE	TOTAL
(OPERATIVO ALCOHOLIMETRO)	6	4	2	6	4	4	4	6	4	9	8	6	63
FALTA DE DOCUMENTOS DE AUTOMOVILISTA (LICENCIA, PLACA, T/C)	3	8	9	5	4	16	20	7	18	16	14	3	123
FALTA DE DOCUMENTOS DE MOTOCICLISTA (CASCO, LICENCIA, T/C)	3	8	9	5	4	16	20	7	16	10	12	4	114
RETIRO DE VEHICULO EN LUGAR PROHIBIDO	16	19	11	14	11	21	17	7	22	16	22	27	203
ABANDONO DE VEHICULO (PEGOTE)	2	0	0	1	5	4	5	3	1	4	3	3	31



INFRACCIONES LEVANTADAS DE OPERATIVOS EN EL AÑO 2016

MOTIVO	ENERO	FEBRERO	MARZO	ABRIL	MAYO	JUNIO	JULIO	AGOSTO	SEPTIEMBRE	OCTUBRE	NOVIEMBRE	DICIEMBRE	TOTAL
(OPERATIVO ALCOHOLIMETRO)	123	77	39	131	116	118	112	145	116	242	177	148	1544
FALTA DE DOCUMENTOS DE AUTOMOVILISTA	10	24	30	20	12	40	81	26	31	37	18	11	340
FALTA DE DOCUMENTOS DE MOTOCICLISTA	6	20	18	16	11	21	53	45	45	37	17	10	299
ESTACIONARSE EN LUGAR PROHIBIDO	16	19	11	14	11	21	17	7	22	16	22	27	203
ABANDONO DE VEHICULO	2	0	0	1	5	17	5	6	1	7	3	3	50



VEHÍCULOS REMITIDOS AL CORRALÓN EN OPERATIVOS

MOTIVO DE INFRACCION	ENERO	FEBRERO	MARZO	ABRIL	MAYO	JUNIO	JULIO	AGOSTO	SEPTIEMBRE	OCTUBRE	NOVIEMBRE	DICIEMBRE	TOTAL
CONducir EN ESTADO DE EBriedAD (OPERATIVO ALCOHOLIMETRO)	123	77	0	131	116	118	112	145	116	242	177	148	1505
CONducir EN ESTADO DE EBriedAD	17	26	32	36	42	41	54	40	41	48	44	58	479
FALTA DE PRECAUCION CHOCANDO	41	45	43	46	30	43	44	17	43	31	43	39	465
FALTA DE DOCUMENTOS DE AUTOMOVILISTA	10	24	30	20	12	40	81	26	31	37	20	11	342
FALTA DE DOCUMENTOS DE MOTOCICLISTA	6	20	18	16	11	21	53	45	45	37	17	10	299
AFFECTADO DE CHOQUE	15	16	32	27	13	8	18	9	25	23	23	28	237
CHOCANDO EN ESTADO DE EBriedAD	9	5	19	13	17	20	15	25	28	17	19	30	217
ESTACIONARSE EN LUGAR PROHIBIDO	16	19	11	14	11	21	17	7	22	16	22	27	203
ABANDONO DE VEHICULO	2	0	0	1	5	17	5	6	2	7	3	3	51
RESGUARDO	3	4	11	8	7	7	2	3	1	0	0	2	48
VEHICULO CON REPORTE DE ROBO (RECUPERADO)	0	0	0	1	0	1	0	1	0	0	0	0	3
ENBARGO ORDEN DE JUEZ	1	0	0	0	0	0	0	0	0	1	0	0	2
TOTAL	243	236	196	313	264	337	401	324	354	459	368	356	3851





RESCATE DE VIALIDADES

Desde el inicio de la administración nos propusimos llevar a cabo el rescate de vialidades primarias obteniendo óptimos resultados, y que con esta acción nos ha permitido tener mayor fluidez en calles y avenidas de nuestro municipio, además de contribuir a la imagen urbana.



PATRULLA ESCOLAR

Preocupados por la seguridad vial se implementó el dispositivo denominado “**patrulla escolar**” y que se desarrolla con la participación de los padres de familias en los diferentes planteles educativos teniendo como objetivo principal evitar accidentes que alteren la salud de los alumnos y la ciudadanía en general.



A través de este programa se capacita y se brinda información preventiva a través de pláticas y conferencias, sobre “**educación vial**” así como la capacitación para la aplicación del dispositivo vial de la patrulla escolar, obteniendo los resultados siguientes:

- **36** Escuelas atendidas
- **240** Capacitaciones divididas en : **184** Pláticas de Educación Vial dirigida a los alumnos y **56** capacitaciones dirigidas a padres de familias para implementar el dispositivo de patrulla escolar



Durante el año 2016, se beneficiaron a **9,143** personas, de los cuales **6,300** alumnos y **2,843** padres de familia.



PROTECCIÓN CIVIL



En materia de protección civil, se ha dado respuesta a más de 4,000 servicios de emergencia como incendios, inundaciones, enjambres, fugas de gas, bardas caídas, árboles derribados, servicios médicos pre hospitalarios, y que han sido atendidos por el área operativa, dentro de los cuales contamos con personal especializado y certificado; en materia de combate de incendios, en materia de protección civil y en urgencias médicas durante las 24 horas del día.

Asimismo, se han desplegado acciones encaminadas a fortalecer la cultura de la prevención para que de esta forma estemos un paso adelante ante cualquier situación de riesgo o desastre natural.

Para ello, hemos implementado talleres de capacitación dentro de escuelas, colonias y edificios públicos, para fomentar la cultura de prevención y de esta forma concientizar a la población sobre los riesgos que se corren o como prevenir accidentes por descuidos.



CAPACITACIÓN

Conocer para prever y prever para actuar, de ahí que la protección de la ciudadanía sea una de las premisas que tenemos como administración, en tal sentido, atendimos **30** escuelas de diferentes niveles, han sido capacitados ciudadanos de diferentes colonias y personal del Ayuntamiento de Jiutepec, en materias de medidas de seguridad, prevención y evacuación en caso de emergencias, resultando beneficiados con ello más de **3,352 ciudadanos**.



INSPECCIONES

En materias de prevención de accidentes, hemos iniciado inspecciones de carácter preventivo, para dar cumplimiento al artículo 203 de la Ley Estatal de Protección Civil para el Estado de Morelos. En consecuencia, realizamos visitas de inspección y vigilancia a comercios, empresas y prestadoras de servicios, con la finalidad de verificar el cumplimiento de las medidas de seguridad exigidas por la normatividad de la materia, haciendo las recomendaciones pertinentes y en caso de incumplimiento aplicar las sanciones correspondientes establecidas en la Ley de ingresos del municipio, en este sentido a partir de la presente administración, se realizaron inspecciones como se detalla a continuación:



INSPECCIONES	MES
73	Enero
197	Febrero
175	Marzo
173	Abril
202	Mayo
176	Junio
53	Julio
98	Agosto
131	Septiembre
173	Octubre
122	Noviembre
41	Diciembre
1,614 Inspecciones	TOTAL

Así mismo, nos fijamos como objetivo, dar la relevancia que el área de Protección Civil requiere, toda vez que las anteriores administraciones no le dieron la importancia, por lo que una de las primeras acciones que se implementaron fueron las siguientes:

CONCEPTO	2015	2016
Marco jurídico	Reglamento de Protección Civil obsoleto (1999).	Se APROBO Y PUBLICÓ el proyecto del reglamento.
Marco jurídico	Programa de protección civil desvinculado de la Ley vigente y plan municipal de desarrollo.	Se cuenta con un programa autorizado por el cabildo el cual cumple con las directrices de la ley en materia y del plan municipal de desarrollo.



Radio comunicación	No se contaba con equipo de radio comunicación	Radio operador ya cuenta con equipo para estar enlazado con seguridad pública.
---------------------------	--	--

Parque vehicular	Solo contaban con 2 unidades pick-up bastante deterioradas. 2 motocicletas.	Hoy se cuenta con: 1. 2 pick-up 2. 1 camioneta pick-up Dodge 3. 2 ambulancias 4. 2 motocicletas 5. 1 carro cisterna
-------------------------	--	--



Así mismo, se reestructuro la Dirección de Protección Civil, a fin de hacerla funcional, aprovechar al máximo el recurso con el que el área contaba y brindar a la comunidad un

servicio más eficaz y eficiente; por lo que se generaron las siguientes áreas:

- Área de administración
- Área operativa ((prevención, rescate y regreso a la normalidad)
- Área de Inspecciones (prevención)
- Área de Planeación y capacitación (prevención, reacción y regreso a la normalidad).

Las emergencias presentadas dentro del año que se da cuenta son las siguientes:

EMERGENCIAS ATENDIDAS	TOTAL
Incendios	212
Inundaciones	38
Enjambre	214
Fugas de gas	140
Bardas caídas	46
Árboles derribados	391
Postes en riesgo	21
Solicitudes de apoyo por cables en riesgo	35
Atención prestada por médicos pre hospitalarios	471
Inspección a establecimiento	1474





EJE 2. JIUTEPEC CON DESARROLLO SOCIAL INTEGRAL

C. JOSÉ MANUEL AGÜERO TOVAR
PRESIDENTE CONSTITUCIONAL DEL MUNICIPIO DE JIUTEPEC, MORELOS.



EDUCACIÓN



La realidad que vivimos nos sitúa como testigos de una grave crisis en el campo de la educación en México. Aunado a lo anterior la educación es uno de los elementos más importantes que las sociedades tienen para poder desarrollarse.

Bajo esta realidad, el Gobierno Amigo de Jiutepec, se ha preocupado por impulsar políticas públicas que beneficien a todos los habitantes de nuestra ciudad, en especial a todos aquellos grupos en situación de vulnerabilidad. Buscamos reducir significativamente los indicadores de carencia social provocada por rezago educativo, y contribuir a la disminución de la pobreza.



De igual forma, no debemos olvidar que con la reforma educativa, el día de hoy contamos con profesores capacitados y con la vocación de enseñar, lo que nos ayuda a elevar el grado de enseñanza impartida a nuestros hijos.

En Jiutepec los niveles de rezago educativo han sido los siguientes de acuerdo con el Consejo Nacional de Evaluación de la Política de Desarrollo Social (CONEVAL):

Indicadores de carencia social (porcentajes), 2010

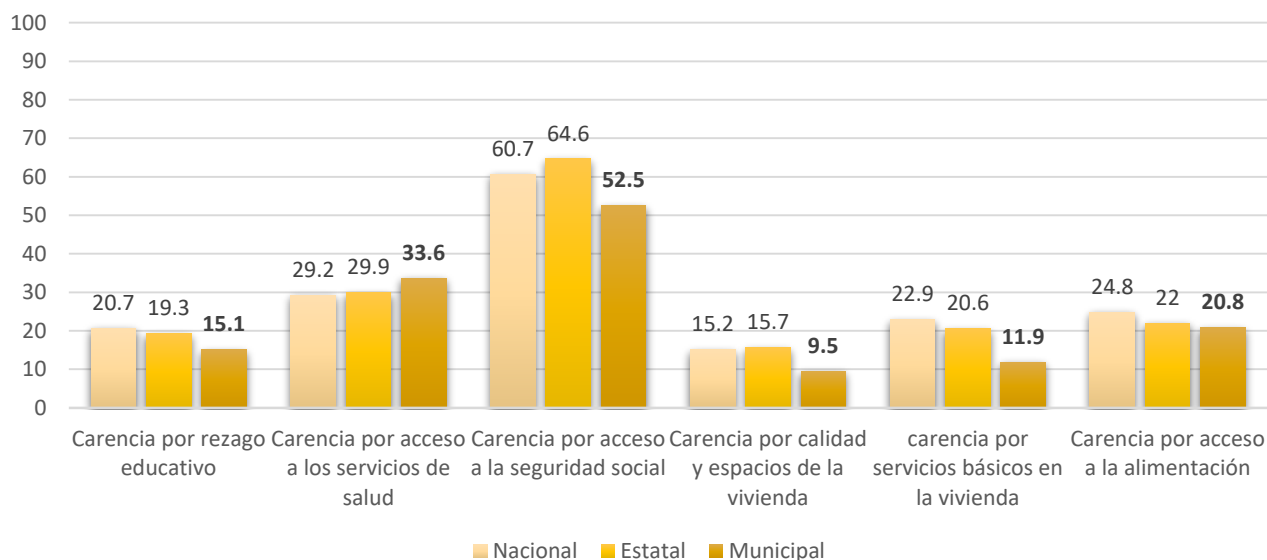

Entidad y Municipio	Población de 15 años y más	Analfabetas	%	Sin primaria terminada	%	Sin secundaria terminada	%	Rezago total	%
Morelos	1,410,802	69,908	5.0	142,192	10.1	241,430	17.1	453,530	32.2
001 Amacuzac	12,865	1,150	8.9	1,602	12.5	2,731	21.2	5,483	42.6
002 Atlatalahucan	15,783	986	6.3	2,184	13.8	3,464	22.0	6,634	42.0
003 Axochiapan	25,170	2,564	10.2	3,992	15.9	5,603	22.3	12,159	48.3
004 Ayala	61,304	4,224	6.9	8,282	13.5	10,958	17.9	23,464	38.3
005 Coatlán del Río	7,221	652	9.0	1,424	19.7	1,460	20.2	3,536	49.0
006 Cuautla	144,810	6,391	4.4	14,173	9.8	23,004	15.9	43,568	30.1
007 Cuernavaca	288,163	7,967	2.8	18,817	6.5	36,879	12.8	63,698	22.1
008 Emiliano Zapata	71,697	3,464	4.8	7,354	10.3	12,735	17.8	23,553	32.9
009 Huixtla	13,880	476	3.4	1,233	8.9	2,388	18.6	4,295	30.9
010 Janitzelco	12,334	734	6.0	1,461	11.9	2,817	22.8	5,012	40.6
011 Jiutepec	390,479	3,288	0.8	12,388	3.2	24,417	6.2	41,848	10.7

Para poder reducir el rezago educativo que existe en nuestro municipio, el Gobierno Amigo construyó una red de colaboración con las diferentes instituciones públicas que atienden el tema, y con los planteles de los diferentes niveles educativos, aunado a la ciudadanía en general, teniendo como resultado reduciendo el analfabetismo y la deserción escolar, factores principales de esta carencia social.

El municipio de Jiutepec actualmente cuenta con un **total de 308** escuelas tanto sector público como privado, las cuales se distribuyen de la siguiente manera:

NIVEL	PUBLICAS	PRIVADAS	TOTAL
Educación inicial	4	0	4
Preescolar	62	39	101
Primaria	74	62	136
Secundaria	11	33	44
Medio superior	6	14	20
Superior	1	2	3
			308

Esto nos demuestra que en Jiutepec hemos contamos con un sistema educativo amplio, articulado y diversificado, que ofrece educación para el desarrollo humano integral de su población y constituye un eje fundamental para el desarrollo cultural, social, científico, tecnológico y económico de la sociedad, por lo que es menester que cuente con políticas públicas que beneficien y fortalezcan la economía familiar, es por esto que el Cabildo aprobó la entrega de Útiles Escolares Gratuitos, tomando en cuenta la lista de útiles aprobada por la Secretaria de Educación Pública de cada uno de los niveles educativos hasta el segundo año de secundaria.

Entrega de Útiles Escolares Gratuitos



Una vez aprobada esta medida, implementamos el **Programa de Entrega de Útiles Escolares Gratuitos**, el cual benefició a **más de 36,000** alumnas y alumnos desde preescolar, primaria y secundaria dentro del municipio.



**Entregamos más
de**

36,000

Paquetes de útiles

Es necesario mencionar que a pesar de ser un mandato establecido en la Ley de Útiles Escolares Gratuitos del Estado de Morelos, **desde hace cinco años, anteriores a la presente administración, no se realizó la entrega de útiles escolares a las familias Jiutepequenses**, lo que impactó negativamente en la asistencia de los alumnos a los planteles educativos por falta de recursos económicos para adquirir estos materiales, por tanto, el Gobierno Amigo decidió cambiar esta preocupación de las familias y entregamos de forma personal a cada alumno un paquete de útiles.





La entrega de estas herramientas de apoyo a la economía familiar estuvo garantizada para todos alumnos de educación básica de escuelas públicas, y sin distinción de residencia hacia los alumnos, ya que todos los estudiantes que acuden a escuelas públicas situadas dentro del municipio de Jiutepec, recibieron el beneficio del Programa, por parte del Gobierno Amigo de Jiutepec sin importar que radicaran en otro municipio.



ESCUELAS BENEFICIADAS CON EL PROGRAMA DE ENTREGA DE ÚTILES ESCOLARES GRATUITOS	
ESCUELAS	COLONIA
NIVEL PREESCOLAR	
XIPE	PARAJE EL TEXCAL
ACOLAPA	ACOLAPA
INDEPENDENCIA	INDEPENDENCIA
RIO NILO	JARDÍN JUÁREZ
COMETA HALLEY, TURNO MATUTINO	CONSTITUCIÓN
COMETA HALLEY, TURNO VESPERTINO	CONSTITUCIÓN
JOSEFA ORTIZ DE DOMÍNGUEZ, TURNO MATUTINO	EL PORVENIR
JOSEFA ORTIZ DE DOMÍNGUEZ, TURNO VESPERTINO	EL PORVENIR
MA. DE LOS ÁNGELES PALACIOS M. DE OCA	MORELOS
NIÑO ARTILLERO, TURNO MATUTINO	OTILIO MONTAÑO
NIÑO ARTILLERO, TURNO VESPERTINO	OTILIO MONTAÑO
OSA MENOR	ATENATITLAN
POCHOTAL	EL POCHOTAL
RUBÉN DARÍO, TURNO MATUTINO	MOCTEZUMA
RUBÉN DARÍO, TURNO VESPERTINO	MOCTEZUMA
ORQUÍDEA, TURNO MATUTINO	LOMAS DE JIUTEPEC
ORQUÍDEA, TURNO VESPERTINO	LOMAS DE JIUTEPEC
AMADO NERVO	CUAHUCHILES
CALMECAC, TURNO MATUTINO	TEJALPA
CALMECAC, TURNO VESPERTINO	TEJALPA
ING. CÉSAR USCANGA USCANGA	LAS TORRES
IZTACCIHUATL	PARAÍSO
LAUREANA WRIGTH, TURNO MATUTINO	CUAUHTÉMOC CÁRDENAS
LAUREANA WRIGTH, TURNO VESPERTINO	CUAUHTÉMOC CÁRDENAS
MARIPOSAS	JOSEFA ORTIZ DE DOMÍNGUEZ
EL CAIRO	CALLE 5 LOTE 8, FRACC. TARIANES
CATALINA REBOLLO VALES	CAMPANARIO
LAGO DE TEXCOCO	MIGUEL HIDALGO



LOS PINOS	LOS PINOS
ESCUELA	COLONIA
LUZ OLIVEROS, TURNO MATUTINO	CALERA CHICA
LUZ OLIVEROS, TURNO VESPERTINO	CALERA CHICA
GUADALUPE SANDOVAL SAUCEDO	INDEPENDENCIA
MARGARITA MAZA DE JUÁREZ, TURNO MATUTINO	CENTRO JIUTEPEC
MARGARITA MAZA DE JUÁREZ, TURNO VESPERTINO	CENTRO JIUTEPEC
MARÍA MONTESSORI	CLISERIO ALANÍS
MIGUEL HIDALGO Y COSTILLA	ATLACOMULCO
NARCISO MENDOZA	CIVAC
XÓCHITL	CIVAC
SILVIA PALACIOS GARCÍA	SAN FRANCISCO TEXCALPAN
PRIMARIAS	
LAURA DE LOS RÍOS, TURNO MATUTINO	PROGRESO
LAURA DE LOS RÍOS, TURNO VESPERTINO	PROGRESO
8 DE MAYO DE 1753	ATLACOMULCO
ALFREDO V. BONFIL	CENTRO JIUTEPEC
DIANA LAURA RIOJAS DE COLOSIO	JOYA DEL AGUA
LIC. ADOLFO LÓPEZ MATEOS	CENTRO JIUTEPEC
LIC. ELISEO ARAGÓN REBOLLEDO	ATLACOMULCO
ESCUELA	COLONIA
MARIANO MATAMOROS	JOSÉ G. PARRES
PROFR. JUSTO SIERRA	CENTRO JIUTEPEC
QUETZALCÓATL	VILLA SANTIAGO
VICENTE RIVA PALACIO GUERRERO	LOMAS DE JIUTEPEC
ANA MARÍA MARTÍNEZ GONZÁLEZ	LOMAS DE JIUTEPEC
JOSEFA ORTIZ DE DOMÍNGUEZ	AMPLIACIÓN SAN ISIDRO
15 DE MAYO	TEJALPA
DR. JAIME TORRES BODET	LOS PINOS TEJALPA
EMILIANO ZAPATA	SAN LUCAS
GLORIA ALMADA	EL PARAÍSO
LÁZARO CÁRDENAS	EL PARAÍSO
LIBERTAD	LOS PINOS TEJALPA
MIAHUAXOCHITL	TEJALPA



ESCUELA	COLONIA
MIGUEL ÁLVAREZ DEL TORO	SAN LUCAS
MIGUEL HIDALGO	AMPLIACIÓN SAN ISIDRO
ROSARIO CASTELLANOS	CUAUHTÉMOC
VICENTE GUERRERO	SAN ISIDRO
PROFR. JOSÉ LUIS BOLAÑOS CACHO	MORELOS
TEPOZTECATL	CIVAC
TIERRA Y LIBERTAD	OTILIO MONTAÑO
NIÑOS HÉROES	CIVAC
LIC. EMILIO RIVA PALACIO MORALES	CIVAC
ADOLFO RUIZ CORTINES	CIVAC
GREGORIO TORRES QUINTERO	OTILIO MONTAÑO
GRAL. LÁZARO CÁRDENAS DEL RIO	MORELOS
CARMEN SERDÁN	EL PORVENIR
JAIME NUNO	EL PORVENIR
CONSTITUYENTES 1917	CONSTITUCIÓN
PROFR. LEOBARDO SILVA MONTES"	U. HAB. CAMPESTRE
5 DE FEBRERO	CONSTITUCIÓN
MORELOS	TLAHUAPAN
LIC. BENITO JUÁREZ	TLAHUAPAN
IGNACIO MANUEL ALTAMIRANO	CLISERIO ALANÍS
JOSÉ VASCONCELOS	U. HAB. LA ROSA
GRAL. FRANCISCO VILLA	U. HAB. CAMPESTRE
DR. LAURO ORTEGA MARTÍNEZ	BUGAMBILIAS
JULIO RODAS GARCÍA	EL POCHOTAL
"OSÉ MA. MORELOS Y PAVÓN	SAN JOSÉ
ALFONSO RUIZ RODRÍGUEZ	LOMA BONITA
LIC. BENITO JUÁREZ GARCÍA	JARDÍN JUÁREZ
JAIME NUNO	INDEPENDENCIA
JUAN N. ÁLVAREZ	INDEPENDENCIA
AQUILES SERDÁN	INDEPENDENCIA
DR. LAURO ORTEGA	JOSÉ LÓPEZ PORTILLO
LIBERTAD DE EXPRESIÓN	JARDÍN JUÁREZ
"FRANCISCO GONZÁLEZ BOCANEGRA	EL PARAJE
QUETZALCOÁTL	ACOLAPA
JUANA DE ASBAJE	SAN FRANCISCO TEXCALPAN
NARCISO MENDOZA	LUIS DONALDO COLOSIO
PROFR. AURELIO C. MERINO	CALERA CHICA
MIGUEL HIDALGO	MIGUEL HIDALGO



ESCUELA	COLONIA
SANTANA DÍAZ ROMANO	VISTA HERMOSA
RAFAEL RAMÍREZ	CALERA CHICA
LIC. LUIS DONALDO COLOSIO	EL CAMPANARIO
HERMENEGILDO GALEANA	VISTA HERMOSA
PATRIA	CUAUCHILES
CUAUHTÉMOC	PROGRESO
PROFR. GREGORIO TORRES QUINTERO	MOCTEZUMA
PROFR. IGNACIO RAMÍREZ LÓPEZ	CUAUCHILES
LUCIANO REBOLLEDO	PROGRESO
RUFINA RODRÍGUEZ GUILLEMAUD	CIVAC, LAS TORRES
NIVEL SECUNDARIA	
SECUNDARIA FEDERAL NÚMERO 3 EULALIA GUZMÁN	CIVAC
SECUNDARIA FEDERAL NÚMERO 6 PROF. OSCAR SÁNCHEZ SÁNCHEZ	JOSÉ G. PARRES
SECUNDARIA TÉCNICA NO.30	TLAHUAPAN
SECUNDARIA TÉCNICA NO.14	JOYA DEL AGUA
SECUNDARIA TÉCNICA NO. 42	JARDÍN JUÁREZ
SECUNDARIA TÉCNICA NO.39	OTILIO MONTAÑO
SECUNDARIA TÉCNICA NO.41	LOS PINOS
SECUNDARIA TÉCNICA NO.28	LAS FUENTES
SECUNDARIA TÉCNICA NO. 22	TEJALPA
SECUNDARIA TÉCNICA NO. 46	CALERA CHICA
TELESECUNDARIA 5 DE FEBRERO	PROGRESO



Talleres de Escuela para Padres

De igual forma, durante este primer año de gobierno, creamos la Dirección de Enlace con padres de familia y participación social, la cual es la encargada de establecer vínculos con los comités de padres de familia y directivos de las instituciones teniendo como objetivo atender las necesidades de cada institución con las diferentes direcciones del Ayuntamiento como la Dirección de Mantenimiento Preventivo y Correctivo a Instituciones Educativas, Obras Públicas, Servicios Públicos, Ecología, Salud, Prevención del Delito, Protección Civil; así como programas sociales con la Dirección de Desarrollo Social, acercando los programas de Seguro para Jefas de Familia, Seguro Popular y Canalización de terapia Psicológica al Sistema Municipal DIF.

Se impartieron
252 talleres
dirigidos a **37,400**
padres de familia.

A través de la dirección de padres de familia, impulsamos los talleres de escuela para padres, en temas de desarrollo humano, que son impartidas a los padres de familia en diversas escuelas del Municipio, teniendo una duración por taller de 60 minutos.



Los talleres se realizan con la finalidad de despertar en los padres de familia una conciencia respecto a la forma en la que manejan sus dinámicas familiares en el hogar; haciendo primero una reflexión de como ellos fueron educados, y del cómo

lo hacen con sus hijos en la actualidad; con el fin de guiar a los padres y madres en el discernimiento de los aspectos positivos y negativos del manejo de su autoridad.

Con esta acción reconstruimos el tejido social a través del fomento de la autocrítica en los padres de familia, para que brinden una mejor educación a sus hijos mejorando la convivencia social dentro de su propio entorno.

Es importante señalar que estos talleres han tenido una gran aceptación por parte de los padres de familia y hemos impartido en la presente administración más talleres que otras administraciones, prueba de ello es que en el año 2013, en el periodo comprendido entre los meses de enero-agosto se impartieron 28 talleres dirigidos a 442 padres de familia; en el año 2014, en el mismo periodo se impartieron 36 talleres dirigidos a 928 padres de familia; para el año 2015 se impartieron 68 talleres dirigidos a 1706 padres de familia;

Durante el primer año de esta administración, **se impartieron 252 talleres con la asistencia de 37,400 padres de familia.**



TALLERES

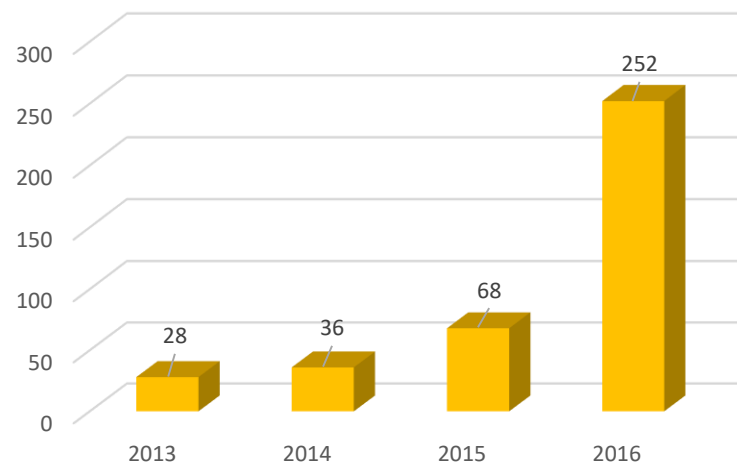

Programa Especial de Certificación



**1,125 personas
obtuvieron su
certificado de
educación básica.**

En el primer año de esta administración, se implementó en coordinación con el INEA, el “Programa Especial de Certificación” (PEC) que busca reconocer y, en su caso acreditar y certificar los conocimientos adquiridos de manera autodidacta o por experiencia laboral de las personas adultas en situación de rezago educativo en primaria o

secundaria. El programa se implementó del mes de abril al mes de diciembre y surge para combatir el rezago educativo en el país.

Desfiles conmemorativos

Se realizó el **Desfile conmemorativo al 206 aniversario de la Independencia de México** con una **participación de 46 contingentes**, es decir, **más de 5,000 participantes**

El desfile del 106 Aniversario de la Revolución Mexicana tuvo una **asistencia récord** de participación de **más de siete mil ciudadanos, en el que desfilaron 56 contingentes, siendo el más concurrido en el Estado.**

Bibliotecas

Un objetivo fundamental para mejorar el servicio educativo es el desarrollo humano, para lograrlo debemos fomentar uno de sus elementos indispensables, la lectura.

Para ello el municipio de Jiutepec cuenta una red de 6 bibliotecas públicas y 1 comunitaria, que proporcionan servicios de consulta e información bibliográfica a la población. Su actividad primordial consiste en planear, organizar, dirigir y administrar los recursos humanos y materiales destinados al mejoramiento de los servicios de información a los usuarios en todas y cada una de las bibliotecas



En el primer año del Gobierno Amigo, llevamos diversos programas destacando **“Mis Vacaciones en la Biblioteca”**; **“Acceso a los Servicios Digitales en Bibliotecas Públicas”**; **“Biblioteca Híbrida”** y el Programa Nacional **“Hacia un País de Lectores”**.

Lo anterior, a fin de procurar mejorar la calidad de los servicios educativos, de investigación y de acceso a la información en el municipio.

Asimismo, acondicionamos las 7 bibliotecas ubicadas en el municipio, con la finalidad de prestar el servicio de libros a todas aquellas personas que no pueden tener acceso a las tecnologías de la información, poniendo la información al alcance de todos.



EN JIUTEPEC, “SOMOS AMIGOS DE LA LECTURA”

A través de la red municipal de bibliotecas hemos realizado actividades con las instituciones de educación en sus diferentes niveles, lo cual ha permitido que la niñez de las diferentes comunidades de nuestra ciudad conozca y haga uso de todos los recursos disponibles para fomentar la lectura.





Para dar una mejor atención a la ciudadanía, **capacitamos permanentemente al personal bibliotecario** a través de la Coordinación Estatal de Bibliotecas, en materia de funcionamiento básico de las bibliotecas, técnicas de animación a la lectura y los programas de fomento a la lectura en periodos vacacionales.

Logramos que **23,523 personas** de nuestro municipio **utilizaran los servicios de las Bibliotecas.**

CREACIÓN DEL SISTEMA MUNICIPAL DIF DE JIUTEPEC



Hoy es una realidad la creación del Sistema Municipal DIF Jiutepec, como organismo público descentralizado de la administración Pública Municipal, desde aquí, mi reconocimiento y agradecimiento a los integrantes de la LIII Legislatura del Congreso del Estado, por la aprobación del decreto de creación del sistema, en el que contamos por primera vez con un Patronato conformado por representantes de la Sociedad Civil, que será de gran apoyo para la búsqueda de mecanismos legales para la generación de recursos económicos que permitirán mejorar la atención de los grupos vulnerables de nuestro municipio.

En este sentido, el día 31 de agosto del presente año fue publicado en el periódico oficial "tierra y libertad" número 5430, el decreto Quinientos Ochenta y Cuatro, por el que se crea el Sistema Municipal para el desarrollo Integral de la Familia de Jiutepec, Morelos, como Organismo Público Descentralizado de la Administración Pública del Municipio de Jiutepec, Morelos, con la desincorporación del Sistema Municipal lo dotamos de mayor capacidad de gestión para desempeñar la noble labor de contribuir al desarrollo de las familias de Jiutepec, y generar la reconstrucción del tejido social.

A través de este Organismo, se ha beneficiado a más de **45,000** personas con los 9 comedores comunitarios.

En coordinación con el sistema DIF Morelos, se beneficiaron a más de **3 mil** familias de diferentes colonias con productos de la canasta básica, **900** familias con cursos de soya y a más de **1300** familias con gestiones de medicamentos, estudios socioeconómicos, canalizaciones, trámites ante registro civil, apoyos funerarios, entre otros.

En las instalaciones del Sistema, se ofrecieron **6,028** consultas médicas generales, **440** consultas dentales, **1692** terapias alternativas, **1823** consultas para pie diabético, **1140** equinoterapias y **6522** terapias por parte de la Unidad Básica de Rehabilitación, UBR.



Centros de Asistencia Infantil Comunitaria (CAIC)

El Sistema DIF Jiutepec, tiene a su cargo la educación preescolar de **los Centros de Asistencia Infantil Comunitaria (CAIC)**; instituciones escolares en las cuales hemos logrado beneficiar a cerca de **400 niñas y niños** en este ciclo escolar, nuestros centros de atención se localizan en las colonias el Edén, 28 de Agosto, Lomas de Chapultepec, Cerro de la Corona, Jardín Juárez, Vicente Guerrero e Independencia.

Se brindaron **19,745 desayunos fríos** a los alumnos de los CAIC'S, ubicados en Jiutepec, además de ofrecer servicios de educación, Terapias de Lenguaje, Psicológicas y psicomotrices, beneficiando a más de 496 familias.

Señorita Jiutepec



A través del Sistema DIF Municipal, llevamos a cabo por primera vez el Certamen de belleza **“Señorita Jiutepec 2016”**, un evento que se destacó por la gran labor social que se logró con su realización, ya que contamos con etapas como la del Programa “Belleza con Causa”, en donde gracias a la labor de las participantes lograron la recolección de víveres que serán destinados a familias de bajos recursos económicos. Así mismo, a través del Patronato, recaudamos recursos económicos, en beneficio de la ampliación y rehabilitación de esta Unidad Básica de Rehabilitación.

Casa de Día

En la Casa de Día se atendieron diariamente a más de **80 adultos mayores**, quienes realizan Actividades Físicas y recreativas como dominó, tejido, bordado, bordado en listón, lotería, además de ofrecerles alimentos gratuitos.

Casas Comunitarias

A través de nuestras 10 Casas Comunitarias se han beneficiado a más de **15,000 personas** brindando cursos y talleres de Masaje Terapéutico, Zumba, huarachería, repostería, deshilado, quiropráctico, Bisutería, acupuntura, hamacas, estilismo, tecnologías domésticas, Bolsas tejidas, Pintura textil, Bordado brasileño, Baile hawaiano, entre otras.

Es importante destacar que contamos con el apoyo del Instituto Nacional de las Personas Adultas Mayores (INAPAM), con quienes brindamos la atención a **1,452** personas que solicitaron su tarjeta de descuento, asimismo, **66** adultos mayores están laborando como empacadores voluntarios en centros comerciales.

Con la finalidad de apoyar a las familias vulnerables de Jiutepec, durante el 2016 se entregaron más de **600** aparatos funcionales entre sillas de ruedas, andaderas, bastones, muletas, aparatos auditivos y lentes; de la misma forma, con el objetivo de defender a las niñas, niños, adolescentes y la familia, la procuraduría brindo **5,628** atenciones.



Se brindaron pláticas de prevención de embarazo en adolescentes y pláticas de prevención de violencia en el noviazgo, beneficiando a más de **5,000** alumnos de escuelas primarias y secundarias.



CULTURA



La cultura proporciona elementos que son necesarios para un desarrollo integral del ser humano, por medio del conocimiento de la historia, usos y costumbres de la región, mismas que son parte de la identidad que caracteriza a los habitantes de una ciudad.



En los últimos años el Municipio de Jiutepec ha sido testigo de un dinamismo social acelerado, por ello es de vital importancia preservar y dar a conocer la riqueza cultural e histórica que lo distingue.

Reconociendo el arte y la cultura como una forma para reducir los índices de violencia, fomentar la cohesión social, reducir las desigualdades y estimular el desarrollo humano, el Gobierno Amigo ha dado atención a través de 3 casas de cultura con las que cuenta el municipio, en las que se imparten talleres y exposiciones para toda la ciudadanía.

**15,000 personas
participaron en las
actividades culturales
realizadas por el
Gobierno Amigo.**

En el primer año de esta administración brindamos servicio a 15,000 personas



Casa de Cultura CIVAC

Actualmente esta casa cuenta con **42 Talleres activos** y trabajando hasta el día de hoy, **beneficiando a habitantes de 27 colonias** (por su cercanía), pero abierto a toda la población, atendiendo a un total de 252 alumnos.

Hay que resaltar que la difusión de las actividades de la casa de la cultura, hemos apoyado con diferentes exposiciones culturales, durante este primer año de gobierno, destacando las siguientes:



Exposición “Rincones Mágicos de Morelos”

A través del arte visual, la exposición dio a conocer los lugares especiales con los que nuestro estado cuenta, teniendo la asistencia de más de 300 personas que personas.

Exposición “Recuerdos de Infancia”

Se pretende a través de la galería, impulsar el sector del arte, y también en donde los artistas, sean promocionados, en esta exposición acudieron más de 500 personas.



Exposición “Lagrimas detrás de la Sonrisa”

También se apoyó a los talentos jóvenes del municipio en este sentido, para impulsarlos a generar una carrera artística. A esta exposición acudieron más de 300 personas.



Como parte de las actividades encaminadas a la eliminación de todas las formas de violencia contra las mujeres en el municipio de Jiutepec, la Casa de Cultura de CIVAC trabajó de manera coordinada con la empresa BAXTER, logrando como resultado un mural que busca hacer conciencia en la ciudadanía de este la importancia que tiene la mujer para nuestra sociedad, para lo cual contamos con el apoyo del artista Addi Fernández para esta importante tarea artística.



Durante el periodo vacacional de verano, nos dimos a la tarea de realizar un curso con la intención de la promoción de las actividades culturales para los habitantes de las comunidades aledañas, contando con la participación de 41 niños de dentro de las edades de 5 a 13 años.



Hemos logrado que por medio del Programa Nacional de Prevención del Delito “PRONAPRED”, que se impartan de manera gratuita talleres de “muralismo urbano” y danza regional, en las instalaciones de la casa, esto con la finalidad de reducir los índices de violencia en algunas colonias de nuestro municipio.



Casa de Cultura, Artes y Oficios Jiutepec



La casa de cultura, artes y oficios de Jiutepec, cuenta con 5 áreas de talleres que se dividen en: artes, idiomas, oficios, cultura de la salud alternativa y disciplinas varias, de las cuales este primer año de gobierno ofrecimos **86 talleres**.

Hemos dado énfasis a la importancia de la lectura, y el fomento de los libros de nuestro municipio, por eso se generó una presentación de libros, y de esta manera fomentar el hábito de la lectura en los jiutepequenses.



Hemos contado con la participación de otros Institutos y Casas de Cultura de Morelos, y de otras entidades federativas como Puebla, Tlaxcala, y de talla internacional destacando el apoyo de la preparatoria de Arizona.

Se logró la creación de la banda sinfónica a través del PRONAPRED, destacando que en menos de cuatro meses se pudo realizar una presentación desde su conformación y que se llevó a cabo con niños de las colonias con mayor índice delictivo y que esta ha tenido un crecimiento notable debido al equipamiento que se otorgó por medio del programa.



A través de los polígonos de trabajo del Programa PRONAPRED llevamos a las colonias con altos índices de violencia, el Cine Debate, estrategia que hemos implementado, reduciendo los índices de la delincuencia.



Presentamos el evento de Tito Quiroz, Premio Nacional de la Juventud 2015, en la secundaria técnica número 30 de la colonia constitución, teniendo una asistencia de más de 600 jóvenes del municipio.



Durante las vacaciones realizamos un curso de verano en casa de cultura, artes y oficios de Jiutepec, dirigido a los jóvenes del municipio, a través de talleres artísticos incentivamos el interés de este sector de la población por el arte y la cultura de nuestra ciudad.

La música como detonador del desarrollo social en Jiutepec

Una herramienta que contribuye de manera significativa al desarrollo integral de las juventudes es la música. Entendiendo esto, el Gobierno Amigo impulsó en el año 2016, la **incorporación de 30 jóvenes** al Coro de Voces “Talento de Morelos” Jiutepec.

¿Te gusta la Música?
¿Te gusta cantar?

Ven y audiciona para formar
el Coro de voces “Talento de Morelos”
Jiutepec

Te esperamos en Casa de Cultura Los Arcos de Jiutepec.
El Viernes 2 de Septiembre
de 4 a 8 pm
Informes: tel: 319-01-47

Actividad Gratuita

Instituto de Cultura Jiutepec cultura@jiutepec.gob.mx



Otro de los logros de esta administración es la conformación de la primera **Banda de Música, integrada por 15 elementos de diferentes edades**, lo que nos permitió el desarrollo personal de sus integrantes, y la consolidación de las expresiones artísticas como una forma de mantener las tradiciones de nuestro municipio.



Casa de Cultura de Artes y Oficios de Arcos Jiutepec



Preocupados como Gobierno por contar con una casa de Cultura más en el municipio, llevamos a cabo la terminación de la construcción de la Casa de Cultura, Artes y Oficios de Arcos de Jiutepec, y que no podía ser utilizada por falta de



servicios de energía eléctrica, drenaje, agua, y detalles de obra, dándonos a la tareas de terminar los trabajos que se dejaron inconclusos por la administración pasada y logramos inaugurar el 10 de junio del presente año, esta casa, y de forma inmediata se puso en funcionamiento con un Curso de Verano, el cual contó con la participación de niños de las colonias aledañas.

SALUD

Un elemento primordial de referencia para contribuir al desarrollo social es la posibilidad de las personas de vivir una vida larga y saludable, en este sentido, el gobierno de Jiutepec asumió el compromiso de impulsar los programas de acción específicos, en absoluta conciencia de que son un pilar para la salud pública en la entidad y que deben contribuir a que la población tome un papel activo en su cuidado, con especial atención en la detección oportuna y en la implementación de acciones de prevención y control que permitan mitigar los posibles daños por riesgos sanitarios y epidemiológicos.

Por ello, este primer año de gobierno impulsamos acciones como lo fue la brigada de descacharrización, en la cual, el objetivo principal fue disminuir los casos de dengue, Chikungunya y Zika, dentro del municipio a través de la eliminación de criaderos, concientizando a la población para que tome las medidas pertinentes de eliminar el acumulamiento de cacharro y basura; ya que la fumigación no es la solución, debido a que este procedimiento elimina solo moscos adultos que se encuentran en el ambiente.

Campaña de Mastografías gratuitas



El Sistema para el Desarrollo Integral de la Familia de Jiutepec, Morelos en un trabajo coordinado con la Dirección General de Servicios de Salud, y salud municipal, desde mayo a la fecha hemos tenido una campaña constante de Mastografías



Contribuimos a prevenir el cáncer de mama a través de la realización de 696 mastografías

gratuitas, que se colocó en el Zócalo de Jiutepec. Esto significa un ahorro entre 500 y 800 pesos por paciente, ya que en eso oscilan en laboratorios privados. Se realiza la vinculación con asociaciones civiles para la adquisición de pelucas oncológicas, y gestión de prótesis mamarias. Apoyar a nuestras amigas que viven esta dura batalla, es vital.

Unidad Básica de Rehabilitación

Dentro de nuestra Unidad Básica de Rehabilitación (UBR) se brindaron más **6 mil consultas** dentro de las cuales fueron terapias físicas, psicología y el área de psicología así como la entrega de más de mil aparatos funcionales en los que destacan; sillas de ruedas, bastones, andadera, muletas, aparatos auditivos y lentes.

Para la rehabilitación de personas con retraso psicomotor, síndrome de Down, problemas de lenguaje, discapacidad neuromuscular, psicológica, cognitiva y social, microcefalia, déficit de atención, trastorno fonológico se pretende dentro de nuestra



área de Equinoterapia.

En ella se busca una mejoría a través del contacto directo con los caballos. Este tipo de padecimientos, beneficia a más de mil pacientes, niñas, niños y adultos mayores de 48



colonias del municipio y así como a pacientes de Yautepec, Emiliano Zapata y Cuernavaca.

Brigada de Descacharrización

Este primer año de administración nos dimos a la tarea de reducir las enfermedades transmitidas por vector del dengue, chikungunya y zika por lo cual impulsamos el programa, BRIGADAS DE DESCACHARRIZACIÓN, el cual tiene como objetivo principal disminuir los casos de Dengue, Chikungunya y Zika, a través de la eliminación de criaderos, concientizando a la población para que tome las medidas pertinentes de eliminar el acumulamiento de cacharro y basura; ya que la fumigación no es la solución, este procedimiento elimina solo moscos adultos que se encuentran en el ambiente.

Por igual con las brigadas de descacharrización, se recolectaron 9,567 llantas y se obtuvo 214 toneladas de cacharro en 55 Colonias, 10 U. Habitacionales, 3 Balnearios y Panteones del municipio, asimismo, se descacharrizaron todas las instalaciones de los CAIC'S.

Se recolectaron 9,567 llantas, y se recolectaron 214 toneladas de cacharro

Jornadas de esterilización Canina y Felina

Con el objetivo de evitar enfermedades sanitarias, el Gobierno Amigo ha impulsado las jornadas gratuitas de esterilización canina y felina. De esta manera se reducen los altos índices de fauna callejera que se presentan en diversas colonias de nuestro municipio.

Con estas jornadas **se han esterilizado 615 mascotas**, 357 caninos y 258 felinos.

Vacunación antirrábica

En el 2016 implementamos el programa para la vacunación antirrábica con el fin de evitar el brote o la propagación de esta enfermedad. **Logramos vacunar a 4,026 mascotas**, (3,391 caninos y 635 felinos).



Programa Conducción Responsable

Desde el inicio de nuestra administración implementamos el *Programa Conducción Responsable* el cual tiene como objetivo reducir el número de accidentes automovilísticos por causa de la ingesta de alcohol o drogas. En el 2016 a través de **68 operativos** del Programa certificamos que **1,583 personas conducían bajo los efectos de alguna sustancia**.

ATENCIÓN A ADULTOS MAYORES



De acuerdo con la Encuesta Intercensal 2015 del INEGI, la población de adultos mayores representa el 10% de los habitantes del municipio. Este grupo poblacional tiene derecho a atenciones específicas propias de la edad que le permitan garantizar una adecuada integración a la sociedad y una calidad de vida.

Más de 11,000

Adultos
Mayores
cuentan con
una pensión
bimestral

Fundamentado en lo anteriormente expuesto, el Gobierno Amigo implementó desde su inicio acciones que favorecen a este grupo prioritario desde distintas perspectivas. El primer paso fue la creación de la **Primer Dirección de Adultos Mayores en el Estado de Morelos.**

En coordinación con el Gobierno federal, hemos logrado inscribir **a más de 11,000 adultos mayores al Programa +65**, garantizándoles una pensión bimestral de **1,160.00 pesos.**

De igual forma, desde el inicio de ésta Administración, hasta la fecha, hemos logrado incorporar al programa 867 Adultos Mayores de los cuales 539 reciben el beneficio mediante tarjeta bancaria y 328 por medio de Mesa de Atención.



Visitas Médicas

Preocupados por garantizar el acceso a la salud de todos los adultos mayores en Jiutepec, el Gobierno Amigo proporcionó **76 visitas médicas a domicilio**, en apoyo a aquellas personas que así lo requirieron. De ser necesario, se les expidió un constancia médica, la cual sirvió como comprobante para que a pudieran ser inscritos al Programa +65 a través de representantes legales establecidos por ellos.



Casa de Día

Para el Gobierno de la ciudad de Jiutepec es una prioridad la garantía de los derechos de los adultos mayores, por ello es que en nuestra Casa de Día de la colonia Vicente Guerrero atendimos durante el año 2016 a 100 personas diariamente. A través de estos centro de atención logramos contribuir a su adecuada alimentación proporcionándoles desayuno y/o comida a los asistentes; promovemos su activación física y los apoyamos a mantener una actividad que pueda generar ingresos propios mediante el aprendizaje de algún arte u oficio.



PERSONAS CON DISCAPACIDAD

El Gobierno Amigo de Jiutepec cuenta con una política de inclusión, la cual busca generar un cambio en la forma de ver y tratar a las Personas con discapacidad; reconocer sus plenas derechos, así como su capacidad para tomar decisiones sobre su vida y su participación en la formulación e implementación de las políticas públicas que les involucren.



Somos **el primer municipio en Morelos que cuenta con una Dirección de Atención a las Personas con Discapacidad**. Esta surgió de la necesidad de atender de manera adecuada a este grupo poblacional en el Jiutepec, con base en el respeto y promoción de sus derechos humanos; y la eliminación de todas las formas de discriminación.

Realizamos diferentes actividades como:

- Taller de Lengua de Señas Mexicana, gratuito, para personal de todas las áreas que conforman el Ayuntamiento de Jiutepec, Morelos; con la finalidad de ser inclusivos en la comunicación para las personas que viven con alguna discapacidad auditiva.
- Programa de Radio “Más Inclusión”, con ayuda del Instituto Jiutepequense de Radio y Televisión.
- Visita de ALEM, Asociación Civil con el programa “Enchúlame la Silla”, donde fueron restauradas más de 100 sillas de ruedas a bajo costo.
- Campaña “Pañales en acción”, donde recolectamos en un espacio de dos semanas más de 150 paquetes de pañales y fueron repartidos de inmediato a personas con alguna discapacidad y con necesidad de recibirlos.
- Visita a 25 comunidades del Municipio de Jiutepec, para detectar las principales necesidades y así realizar las gestiones necesarias para darles atención pronta.
- Gestión particular y entrega de 25 apoyos funcionales, entre bastones, andaderas y sillas de ruedas.
- Gestión particular y entrega de medicamentos para treinta personas.
- Acercamiento con algunas empresas que conforman CIVAC para crear vínculos de colaboración para servicios y empleo.
- Taller de sensibilización a 7 empresas para eliminar la discriminación laboral.
- Colocación de 5 personas dos empresas privadas de Jiutepec; y en el Congreso del Estado de Morelos.



- Vinculación con el Servicio Nacional del Empleo para abrir espacios de trabajo para personas con discapacidad.
- Talleres impartidos por el Servicio Nacional del Empleo de preparación para trabajo.
- Propuesta para un concurso en educación primaria “Dibújame”.
- Curso de manejo de silla de ruedas.
- Participación del equipo de Baloncesto en el Torneo Estatal sobre silla de ruedas.
- Participación en la reforma a la Ley estatal de Discapacidad.
- Exhibición de Deporte Adaptado, con la participación de 100 atletas con discapacidad.
- Propuesta del concurso de Dibujo infantil en escuelas primarias “Dibújame”.
- Propuesta para la utilización de simbología en accesibilidad universal en todos los espacios públicos.

JUVENTUDES

En el **INSTITUTO DE LAS JUVENTUDES** 49,000 jóvenes han participado **activamente en 197 Eventos y Actividades** desarrollados para su esparcimiento, como Ingles. , **Computación, Cursos, Talleres, Pláticas, Danza y más.**



DEPORTE Y RECREACIÓN



Durante el primer año del Gobierno Amigo, impulsamos la activación a través de la impartición de clases de zumba en las diferentes colonias del municipio, Con esto beneficiamos la salud cardiovascular de nuestros ciudadanos, y los motivamos a convivir con sus vecinos.

Impulsamos el Programa INTERESCOLAR-JIUTE, el cual se busca motivar a los jóvenes a realizar algún deporte mediante demostraciones de Rugby, Futbol, Basquetbol, entre otros.

**Logramos la
activación física
de más de 7,000
personas**

Llegando hasta el momento a 18 colonias, pero con el gusto de haber superado a las administraciones pasadas desde este primer año de gobierno.





DESARROLLO SOCIAL



Gracias al trabajo coordinado entre el Gobierno Amigo, las instancias estatales y federales de gobierno y la ciudadanía, en el primer año de este gobierno pudimos atender de manera contundente las diferentes carencias sociales que presenta nuestra ciudad, y así mejorar las condiciones de vida de las familias en Jiutepec.



Focalizamos los esfuerzos para reducir el rezago educativo, aumentar el número de personas con acceso a los servicios de salud, contribuimos para que la ciudadanía tenga una vivienda digna y buscamos aumentar las opciones alimentarias de bajo costo para las colonias que así lo requieren.

Seguro Popular

Desde el inicio de nuestra administración, nos comprometimos a aumentar el número de personas con acceso a los servicios de salud en el municipio, el cual de acuerdo con el INEGI, presentaba un rezago del 16% de la población, es decir, 34,700 habitantes aun no estaban afiliados a algún sistema de salud.

Para resolver lo antes expuesto, firmamos un acuerdo de colaboración con la Secretaría de Salud del Estado de Morelos para instalar un módulo a atención y afiliación del Seguro Popular en las oficinas del Ayuntamiento, el cual se sumaría a los ya existentes en cada centro de salud ubicado en Jiutepec.

Esta acción forma parte de la Estrategia Municipal para el Combate a la Pobreza, que desde el mes de enero construimos para atender este importante tema. Hasta el mes de diciembre de 2016, en Jiutepec los registrados ante este programa de salud se distribuían de la siguiente manera:

TIPO DE TRAMITE	NÚMERO DE BENEFICIARIOS
Afiliaciones	3,451
Re afiliaciones	R12,589
TOTAL	16,040



Ruta de la leche

El Gobierno Amigo creó el Programa de “Abasto de Leche” con el objetivo de aumentar la oferta de alimentación nutritiva para las familias de 40 colonias con rezago alimentario.



Como resultado de este esfuerzo, estamos distribuyendo **6,500** litros de leche Frisia a la semana en las diferentes colonias.

**Distribuimos 6,500
litros de leche a la
semana, en 40
colonias con alto
rezago alimentario**

Nos hemos trazado que para el próximo año aumentaremos la distribución en un 50% a la actual.





Seguro de Vida para Jefas de Familia

En Jiutepec, el 32% de los hogares están conducidos por una mujer, es decir, 19,659 mujeres atienden día a día las necesidades de sus casas. Ante este escenario, el Gobierno Amigo decidió desde el inicio de la administración que buscaría garantizar la protección de los hijos de estas mujeres, para que ante una posible situación de orfandad, ellos puedan seguir estudiando.

5,700 hogares conducidos por una mujer tienen garantizada la educación de sus hijos si ellas llegan a faltar.





En el 2016 **logramos inscribir a 5,700 jefas de familia ante el seguro de vida** que ofrece la SEDESOL. Esto nos ha permitido garantizar la protección del 30% de los hogares conducidos por una mujer. El reto de esta administración es que para el 2018 alcancemos la cobertura total.

Asesoría técnica para la elaboración de proyectos

Durante este primer año de gobierno, implementamos el programa de empresas de la mujer morelense dentro del cual, apoyamos a la elaboración de proyectos y asesoramiento para beneficio de 606 mujeres jefas de familia.

BENEFICIAMOS 81 PROYECTOS para el municipio de Jiutepec, logrando que **324 mujeres jefas de familia** tuvieran un apoyo económico que les sirva para iniciar su propio negocio. El monto logrado fue de \$4, 860,000.00 pesos.

BRIGADAS AMIGAS

Dentro de la presente administración impulsamos acciones para generar un mayor desarrollo social, con ello implementamos LAS BRIGADAS AMIGAS, las cuales surge en el marco de la Cruzada contra el Hambre en el municipio, y tienen como objetivo informar e invitar a la ciudadanía a integrarse a los programas sociales con los que cuenta el municipio, teniendo especial atención en aquellas personas que habitan en colonias de alta y media marginación.





Mejorando tú casa

El Gobierno Amigo de Jiutepec implemento el Programa Mejorando tu casa con la finalidad de mejorar la calidad de las viviendas de las familias que viven carencia social por falta de condiciones adecuadas en su casa, o de servicios básicos de la misma.

Para atender esa situación impulsamos el trabajo en conjunto con la Asociación Mariana Trinitaria para que las familias de nuestro municipio pudieran adquirir láminas de fibrocemento y tinacos a precios más accesibles. Gracias a esta acción logramos que personas de diferentes colonias recibieran un total de **3,560 láminas, y 256 tinacos** a costos más accesibles que los ofrecidos en el mercado.



Apoyo a la Economía Social

Como resultado del trabajo conjunto con el ICATMOR, impulsamos la economía social en el municipio a través de la capacitación para el autoempleo de **1,000** jiutepequenses.





EJE 3. JIUTEPEC CON DESARROLLO EN OBRAS PÚBLICAS Y SERVICIOS PÚBLICOS

C. JOSÉ MANUEL AGÜERO TOVAR
PRESIDENTE CONSTITUCIONAL DEL MUNICIPIO DE JIUTEPEC, MORELOS.





DESARROLLO URBANO

Derivado de la revisión económica de las áreas relacionadas con infraestructura urbana, nos dimos a la tarea de reducir el gasto corriente que ejercían pasadas administraciones, debido a que conllevaba una gran disminución de recurso para invertirlo en la ciudadanía, en ese sentido, fusionamos diversas unidades administrativas y creamos la Secretaria de Desarrollo Sustentable, Obras y Servicios Públicos, Predial y Catastro.

Así mismo, el Municipio de Jiutepec tenía varias carencias en materia de desarrollo urbano y obras públicas, como lo era la falta de infraestructura, por lo



cual desde el inicio de la administración, el “Gobierno Amigo” establecimos como primera tarea, el cubrir las necesidades básicas de la población en materia de obra y servicios públicos municipales, y gestionamos ante los Gobiernos Federal y Estatal mayor inversión que aplicamos en obra pública, mejorando así el bienestar y las condiciones de vida de los habitantes.

Sabemos que el Municipio de Jiutepec ha padecido en los últimos años un crecimiento desordenado de su suelo urbano, generado por razones de toda índole como: limitaciones técnicas y legales de sus instrumentos de planeación urbana, ausencia de instrumentos de gestión, control y evaluación urbanos, carencia de un Reglamento de Desarrollo Urbano, falta de coordinación metropolitana en materia de asentamientos humanos y la proliferación de asentamientos irregulares generados por grupos de población que no son sujetos a créditos de vivienda públicos y privados.

Con esto se demuestra que el municipio de Jiutepec se encuentra en constante crecimiento y con el paso de los años la población también aumenta, lo que genera mayor demanda de infraestructura urbana.

En este sentido, hemos modernizamos la infraestructura en materia de Obra Pública, a través de la construcción, rehabilitación y equipamiento urbano, de avenidas, calles, edificios y espacios públicos, así como mejorar la imagen urbana del Municipio, de ahí que sean estas las prioridades de atención por este Gobierno.



INSTALACIÓN DE COPLADEMUN

Con la finalidad de planificar las acciones de gobierno en materia de obra pública, el día viernes 5 de febrero de la presente anualidad se llevó acabo la sesión para la instalación del comité de planeación para el desarrollo municipal de Jiutepec, Morelos, 2016- 2018 (COPLADEMUN).



Mediante el Comité de Planeación Municipal hemos promovido la participación de los ciudadanos en la planeación y rendición de cuentas, así mismo, hemos gestionado mayores inversiones en obra pública, con el apoyo de los tres niveles de gobierno para el municipio de jiutepec.



OBRAS PÚBLICAS



Conscientes de la importante labor que es el desarrollar infraestructura para la sociedad de Jiutepec, durante este primer año, el Gobierno Amigo redobló esfuerzos para la realización de obras y servicios públicos de calidad para el goce de las familias jiutepequenses.

De igual forma, en este primer año de gobierno la prioridad ha sido articular acciones para brindar oportunidades de desarrollo a la población, por lo que el gasto público se destinó en un porcentaje

importante a la construcción de obras de servicios básicos, de infraestructura y de equipamiento urbano que han contribuido a proveer un entorno adecuado y al mejoramiento de las condiciones de habitabilidad de los ciudadanos.

Por tal motivo, hasta el día de hoy contamos con 22 obras terminadas dentro del municipio y con 24 más en ejecución. Sin duda alguna estas obras constituyen un paso más de Jiutepec hacia el progreso. Así mismo, dichas acciones coadyuvaran al mejor desenvolvimiento de la sociedad así como a la sustentabilidad y al mejoramiento de las condiciones de vida de los Jiutepequenses.

Logrando así, el robustecimiento del municipio en materia de infraestructura y equipamiento, el cual durante administraciones pasadas no se atendió y el cual



dentro de esta administración, ha sido uno de los retos más importantes, ya que el desarrollo de infraestructura es una prioridad para mejorar el potencial de Jiutepec, pues a mayor infraestructura, son mayores las oportunidades de atraer inversiones productivas, generar empleos y mejorar los ingresos de las familias, situación que conlleva a un mejor futuro para los habitantes.

Con obras de reencarpentamiento, bacheo, parques, agua potable, drenaje sanitario, electrificación y alumbrado público en colonias y comunidades, se redujeron los déficits que en materia de obra y servicios públicos que se tenían registrados.

Así mismo, en lo que respecta a obras de reencarpentamiento desde el inicio de la administración impulsamos varias, como la de pedregal de las fuentes en la cual beneficio a los colonos de dicha comunidad, así como zonas circundantes.

OBRAS AMIGAS



Con la finalidad de incrementar la infraestructura del municipio, promovimos mediante acuerdo de Cabildo las obras de coparticipación en las cuales el Ayuntamiento otorga el 50% del recurso para realizar la obra, y la comunidad el 50% restante, convirtiéndose los comités de obra en contraloría social.

En este esquema, obtuvimos logros en las siguientes colonias:

- **3 obras en Jardín Juárez:** 1 muro de contención, 1 pavimentación y 1 drenaje
- **8 obras en ampliación calera chica:** 4 drenajes y 4 pavimentaciones
- **12 obras en Josefa Ortiz de Domínguez:** 6 pavimentaciones y 6 drenajes
- Obras de pavimentación en Huizachera
- **3 obras de pavimentación en ampliación Bugambilias**
- **4 obras de pavimentación en José López Portillo**
- **3 obras en Atlacomulco:** 1 drenaje y 2 pavimentaciones
- **5 obras en Lomas del Texcal:** 2 drenajes y 3 pavimentaciones
- **3 obras de pavimentación en Lomas de Jiutepec**
- **7 obras en Progreso:** 2 drenajes y 5 pavimentaciones
- **2 obras en 28 de agosto:** 1 drenaje y 1 pavimentación
- **2 obras en Joya del Agua:** 1 drenaje y 1 pavimentación
- **4 obras de pavimentación en ampliación Vicente Guerrero**
- **1 obra de pavimentación en la Laja**
- **1 obra de pavimentación en San Francisco Texcalpan**
- **1 obra de pavimentación en pedregal Tejalpa**
- **1 obra de pavimentación en Emiliano Zapata**
- **1 obra de pavimentación en Pedregal de las Fuentes**
- **1 obra de pavimentación en Hacienda de las Flores**
- **1 obra de pavimentación en Otilio Montañón**
- **1 obra de pavimentación en San Lucas**
- **1 obra de pavimentación en Cliserio Alanís**



- 1 obra de pavimentación en lomas de Chapultepec
- 1 obra de pavimentación en Luis Donaldo Colosio
- 1 obra de pavimentación en los Pinos Jiutepec

Realizamos 80
obras de
coparticipación

Dichas obras se lograron gracias al apoyo de los amigos diputados federales, delegados federales en la Entidad, del Gobierno del Estado, del Cabildo y desde luego de la participación ciudadana, con lo cual logramos **más de \$200 millones de pesos en obras de infraestructura y mejoramiento urbano**, mismas que se ejecutaron en el presente año y algunas que se culminarán al inicio de este año entrante



ACCIONES DE REENCARPETAMIENTO

Con la finalidad de mejorar las condiciones en que se encuentran diversas vialidades del municipio, ya que en más de dos años no se había tenido una inversión en avenidas principales del municipio, implementamos el programa de mantenimiento mayor a la superficie de rodamiento de diferentes calles, denominado “reencarpetaamiento”. El cual tiene como propósito mejorar la infraestructura vial del municipio.

A continuación se detallan las acciones que emprendimos en este rubro:

OBRA:	LAS OBRAS CONSISTEN EN COLOCACIÓN DE BASE CON MATERIALES PETREOS Y COLOCACIÓN DE MEZCLA ASFALTICA DE 7 CM DE ESPESOR , BALIZAMIENTO HORIZONTAL, COLOCACIÓN DE VIALETAS DE UNA CARA , APLICACIÓN DE PINTURA A GUARNICIONES,
UBICACION	AV. CLISERIO ALANIS TRAMO TAMOANCHAN Y ENTRADA A JARDÍN JUÁREZ, JIUTEPEC, MORELOS



OBRA: COL. JARDÍN JUÁREZ CALLE TAMOANCHAN ACCESO DE PASEO CUAUHNAHUAC-PARQUE JUÁREZ DEL TRAMO : 0+000 AL 0+080.00

UBICACION: TAMOANCHAN ENTRADA, JIUTEPEC, MORELOS



OBRA: "COLONIA CENTRO AV. BENITO JUÁREZ ENTRE CALLE CERILLERA Y EMILIANO ZAPATA, JIUTEPEC, MORELOS. 0+000.00 AL 0+660.00 "

UBICACION: AV. BENITO JUÁREZ, JIUTEPEC, MORELOS

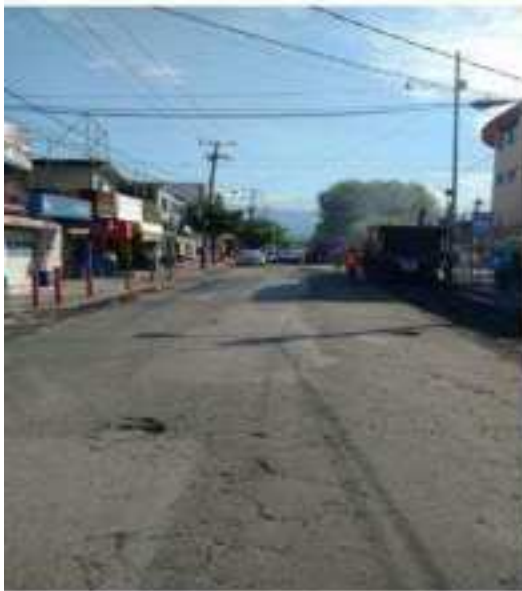

OBRA:	"CALLE INSURGENTES DE CUAUHNAHUAC A LA CERILLERA, JIUTEPEC, MORELOS. 0+000.00 AL 0+888.00"
UBICACION:	VARIAS COLONIAS, VILLAS DEL DESCANSO, ARCOS DE JIUTEPEC, JIUTEPEC, MORELOS.



OBRA:	"COLONIA CIVAC AV. 6 ESTE BAJADA ENTRE AV. 6 ESTE A CALLE QUETZALCOATL, JIUTEPEC, MORELOS. 0+000.00 AL 1+556.00"
UBICACION:	AV. 6 ESTE BAJADA, JIUTEPEC, MORELOS



OBRA:	"COLONIA CENTRO AV. BENITO JUÁREZ ENTRE CALLE CERILLERA Y EMILIANO ZAPATA, JIUTEPEC, MORELOS. 0+000.00 AL 0+660.00 "
UBICACION	AV. BENITO JUAREZ, JIUTEPEC, MORELOS



OBRA:	"COLONIA INDEPENDENCIA (TRAMOS) CALLE EMILIANO ZAPATA, VICENTE GUERRERO Y EMILIZANO ZAPATA, JIUTEPEC, MORELOS. 0+000.00 AL 0+198.00"
UBICACION	VICENTE GUERREO, BENITO JUAREZ Y ZAPATA, JIUTEPEC, MORELOS



OBRA:	"COLONIA VILLAS DEL DESCANSO CALLE CHOPO ENTRE CALLE INSURGENTES Y OLIVO, , JIUTEPEC, MORELOS. 0+000.00 AL 0+200.00 "
UBICACION	CHOPO, JIUTEPEC, MORELOS



Con estas acciones contribuimos a tener vialidades en buen estado que han permitido tener tránsito vehicular más fluido y con mayor seguridad para las personas; así mismo con la reconstrucción de vialidades, damos atención oportuna a las calles y caminos del municipio, y que por varios años no se les daba mantenimiento por administraciones anteriores.

En nuestro municipio, las obras y servicios públicos, representan una prioridad de atención, por lo que se hace importante fomentar la convivencia y el bienestar de las familias, por ello invertimos en la creación y recuperación de espacios verdes y recreativos, en los cuales se pueden llevar a cabo actividades que permiten el restablecimiento del tejido social y la sana convivencia, además de que mejoran el entorno e imagen de las localidades.



ESPACIOS PÚBLICOS



Dentro de este primer año de gobierno nos enfocamos en mejorar los espacios públicos, por lo tanto impulsamos diversos proyectos de espacios colectivos de interés público en función de los requerimientos de la sociedad y en los cuales pretendemos coadyuvar a reconstruir el tejido social mediante el sano esparcimiento de las familias, Para ello hemos realizado 36 proyectos para la construcción de parques.

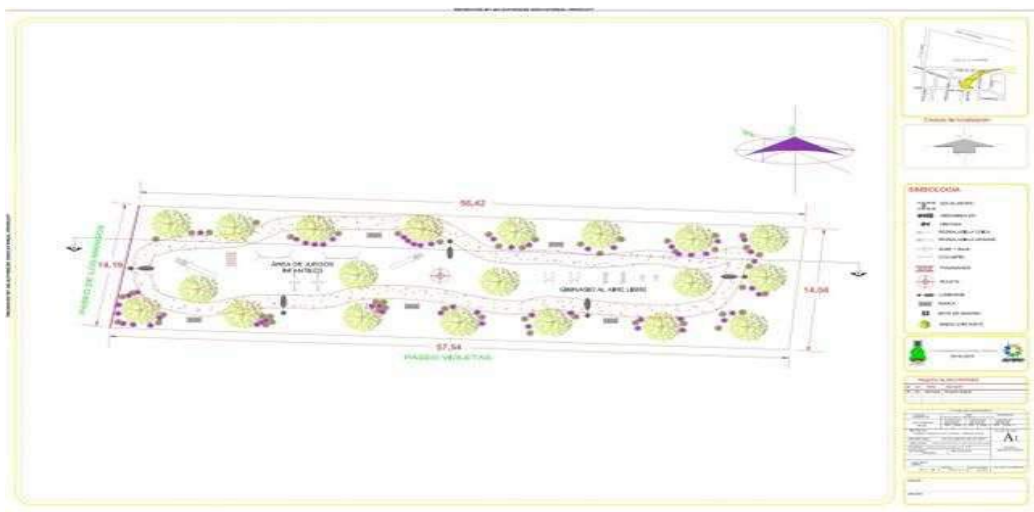

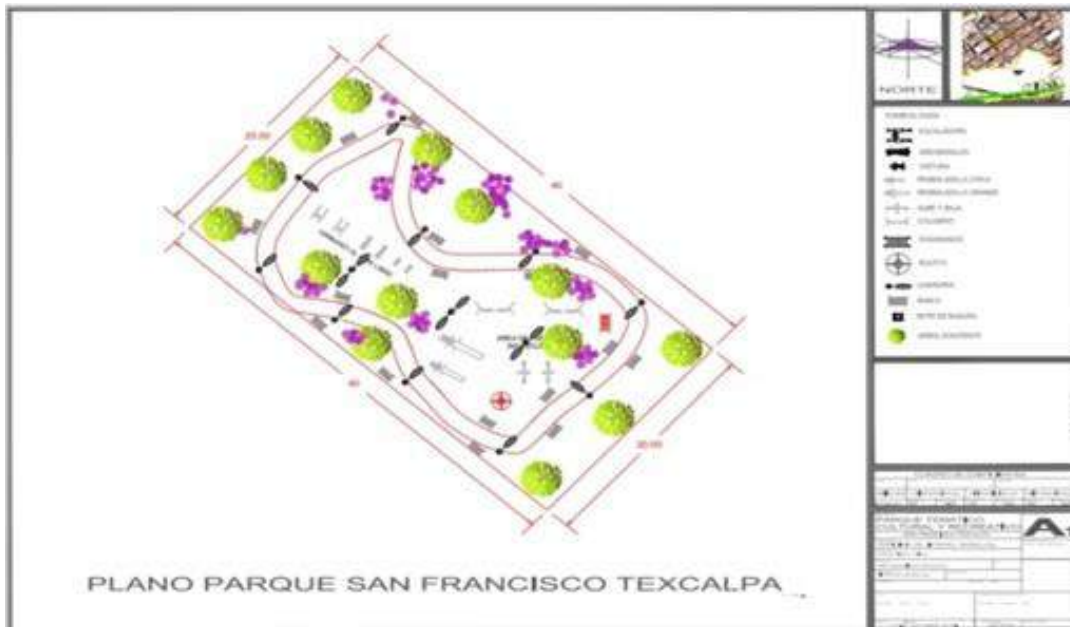

Para llevar a cabo lo establecido en el eje 3 del Plan Municipal de Desarrollo, durante este primer año de la administración nos dimos a la tarea de ofrecer a los amigos jiutepequenses espacios públicos de calidad en los cuales se puedan llevar a cabo actividades de integración y desarrollo de las familias, que fomenten a su vez la sana convivencia y el bienestar social.

PARQUES AMIGOS



Cumpliendo una promesa más de campaña y con la finalidad de recuperar espacios públicos dentro del municipio para impulsar la reconstrucción del tejido social bajo la convivencia y sano esparcimiento de las familias, impulsamos los parques amigos. Estos espacios de recreación, cuentan con juegos infantiles, trotapista, gimnasio al aire libre e iluminación a base de energía solar. Ya que necesitamos lugares en donde las familias se vuelvan a encontrar, los vecinos convivan, en donde simplemente volvamos a ser amigos”.

Dentro de este primer año de gobierno hemos realizado la construcción de 24 parques amigos en las siguientes colonias y delegaciones:

- ARCOS DE JIUTEPEC
- Calera chica
- Calle 30 norte, CIVAC
- Calle 50 metros, CIVAC
- José G. Parres
- Cuauhtémoc cárdenas
- Real Los Colorines
- El Paraje Texcal
- Hacienda de las flores
- Campo Morado
- Independencia
- Vista Hermosa
- Josefa Ortiz de Domínguez
- 2 lomas de Jiutepec

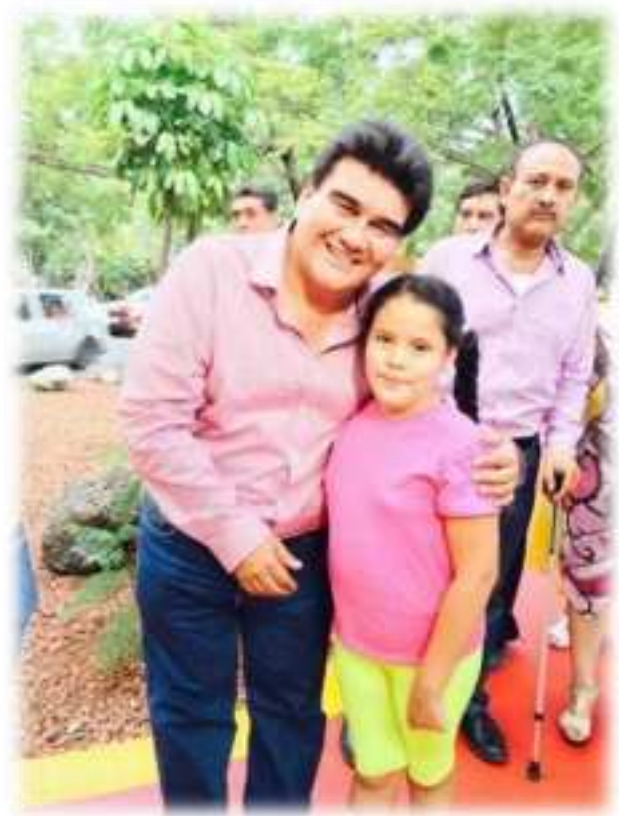

- Moctezuma
- Otilio Montaña
- Pedregal de las fuentes
- San Francisco Texcalpan
- Tamoanchan

**Se concluyó la
construcción de 14
parques amigos**



- Villas del descanso
- U.h. el pochotal
- Parque y andador en Cuauchiles
- Cancha de usos múltiples con techumbre, área de juegos infantiles y gimnasio al aire libre, las palomas CIVAC



OBRA:	"CONSTRUCCION DE PARQUE RECREATIVO Y GIMNASIO AL AIRE LIBRE EN ARCOS DE JIUTEPEC"
UBICACION	PASEO DE LAS FLORES ESQ. GLORIETA BUGAMBILIAS, COL. ARCOS DE JIUTEPEC, JIUTEPEC, MORELOS

DESCRIPCION DE LA OBRA
LA OBRA CONSTA DE ÁREA PARA GIMNASIO AL AIRE LIBRE, LA CUAL CUENTA CON EJERCITADOR DE PIERNAS, EJERCITADOR DE ABDOMEN, EJERCITADOR BICICLETA Y JUEGOS INFANTILES, ASÍ COMO TROTAPISTA.



OBRA:	"CONSTRUCCION DE PARQUE RECREATIVO Y GIMNASIO AL AIRE LIBRE EN CALERA CHICA"
UBICACION	CALLE V. GUERRERO ESQ, MORELOS, COL. CALERA CHICA, JIUTEPEC, MORELOS

DESCRIPCION DE LA OBRA

LA OBRA CONSTA DE ÁREA PARA GIMNASIO AL AIRE LIBRE, LA CUAL CUENTA CON EJERCITADOR DE PIERNAS, EJERCITADOR DE ABDOMEN, EJERCITADOR BICICLETA Y JUEGOS INFANTILES, ASÍ COMO TROTAPISTA.



OBRA:	"CONSTRUCCION DE PARQUE RECREATIVO Y GIMNASIO AL AIRE LIBRE EN CAMPO MORADO"
UBICACION	PRIV. ALTA TENSION ESQ. CAMINO AL TEXCAL, COL. CAMPO MORADO, JIUTEPEC, MORELOS

DESCRIPCION DE LA OBRA

LA OBRA CONSTA DE ÁREA PARA GIMNASIO AL AIRE LIBRE, LA CUAL CUENTA CON EJERCITADOR DE PIERNAS, EJERCITADOR DE ABDOMEN, EJERCITADOR BICICLETA Y JUEGOS INFANTILES, ASÍ COMO TROTAPISTA.



OBRA:	"CONSTRUCCION DE PARQUE RECREATIVO Y GIMNASIO AL AIRE LIBRE EN CIVAC"
UBICACION	CALLE 50 METROS, ENTRE CALLE 22 Y 38 NORTE, COL. CIVAC, JIUTEPEC, MORELOS

DESCRIPCION DE LA OBRA

LA OBRA CONSTA DE ÁREA PARA GIMNASIO AL AIRE LIBRE, LA CUAL CUENTA CON EJERCITADOR DE PIERNAS, EJERCITADOR DE ABDOMEN, EJERCITADOR BICICLETA Y JUEGOS INFANTILES, ASÍ COMO TROTAPISTA.



OBRA:	"CONSTRUCCION DE PARQUE RECREATIVO Y GIMNASIO AL AIRE LIBRE CIVAC 30 NORTE, 8 ESTE"
UBICACION	CALLE 30 NORTE ESQ. 2 ESTE, COL. CIVAC, JIUTEPEC, MORELOS

DESCRIPCION DE LA OBRA

LA OBRA CONSTA DE ÁREA PARA GIMNASIO AL AIRE LIBRE, LA CUAL CUENTA CON EJERCITADOR DE PIERNAS, EJERCITADOR DE ABDOMEN, EJERCITADOR BICICLETA Y JUEGOS INFANTILES, ASÍ COMO TROTAPISTA.



OBRA:	"CONSTRUCCION DE PARQUE RECREATIVO Y GIMNASIO AL AIRE LIBRE EN HACIENDA DE LAS FLORES"
UBICACION	CALLE CLAVELES, COL. HACIENDA DE LAS FLORES, JIUTEPEC, MORELOS

DESCRIPCION DE LA OBRA

LA OBRA CONSTA DE ÁREA PARA GIMNASIO AL AIRE LIBRE, LA CUAL CUENTA CON EJERCITADOR DE PIERNAS, EJERCITADOR DE ABDOMEN, EJERCITADOR BICICLETA Y JUEGOS INFANTILES, ASÍ COMO TROTAPISTA.



OBRA:	"CONSTRUCCION DE PARQUE RECREATIVO Y GIMNASIO AL AIRE LIBRE EL CASTILLO (REAL LOS COLORINES)"
UBICACION	CALLE TEZONTEPEC, COL. REAL LOS COLORINES, JIUTEPEC, MORELOS

DESCRIPCION DE LA OBRA

LA OBRA CONSTA DE ÁREA PARA GIMNASIO AL AIRE LIBRE, LA CUAL CUENTA CON EJERCITADOR DE PIERNAS, EJERCITADOR DE ABDOMEN, EJERCITADOR BICICLETA Y JUEGOS INFANTILES, ASÍ COMO TROTAPISTA.

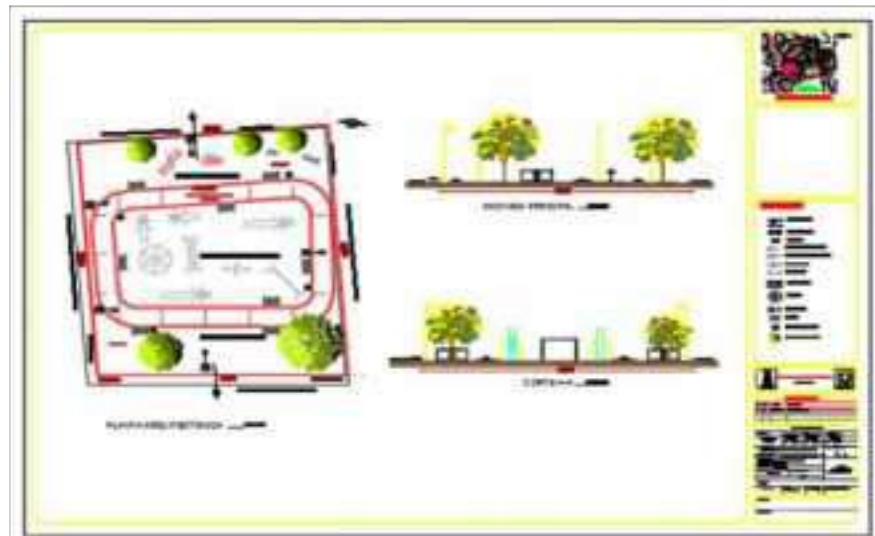

OBRA:	"CONSTRUCCION DE PARQUE RECREATIVO Y GIMNASIO AL AIRE LIBRE EN LA INDEPENDENCIA"
UBICACION	CALLE IGNACIO ALLENDE, CUAUHNAHUAC, COL. INDEPENDENCIA, JIUTEPEC, MORELOS

DESCRIPCION DE LA OBRA

LA OBRA CONSTA DE ÁREA PARA GIMNASIO AL AIRE LIBRE, LA CUAL CUENTA CON EJERCITADOR DE PIERNAS, EJERCITADOR DE ABDOMEN, EJERCITADOR BICICLETA Y JUEGOS INFANTILES, ASÍ COMO TROTAPISTA.



OBRA:	"CONSTRUCCION DE PARQUE RECREATIVO Y GIMNASIO AL AIRE LIBRE EN OTILIO MONTAÑO"
UBICACION	EJE NORTE-SUR, CALLE 6, COL. OTILIO MONTAÑO, JIUTEPEC, MORELOS

DESCRIPCION DE LA OBRA

LA OBRA CONSTA DE ÁREA PARA GIMNASIO AL AIRE LIBRE, LA CUAL CUENTA CON EJERCITADOR DE PIERNAS, EJERCITADOR DE ABDOMEN, EJERCITADOR BICICLETA Y JUEGOS INFANTILES, ASÍ COMO TROTAPISTA.



OBRA:	"CONSTRUCCION DE PARQUE RECREATIVO Y GIMNASIO AL AIRE LIBRE EN POCHOTAL"
UBICACION	CALLE DEL BOSQUE S/N, COL. EL POCHOTAL, JIUTEPEC, MORELOS

DESCRIPCION DE LA OBRA

LA OBRA CONSTA DE ÁREA PARA GIMNASIO AL AIRE LIBRE, LA CUAL CUENTA CON EJERCITADOR DE PIERNAS, EJERCITADOR DE ABDOMEN, EJERCITADOR BICICLETA Y JUEGOS INFANTILES, ASÍ COMO TROTAPISTA.



OBRA:	"CONSTRUCCION DE PARQUE RECREATIVO Y GIMNASIO AL AIRE LIBRE EN JARDIN JUAREZ"
UBICACION	CALLE BENITO JUÁREZ, PASEO JACARANDAS, COL. JARDIN JUÁREZ, JIUTEPEC, MORELOS

DESCRIPCION DE LA OBRA

LA OBRA CONSTA DE ÁREA PARA GIMNASIO AL AIRE LIBRE, LA CUAL CUENTA CON EJERCITADOR DE PIERNAS, EJERCITADOR DE ABDOMEN, EJERCITADOR BICICLETA Y JUEGOS INFANTILES, ASÍ COMO TROTAPISTA.





CONSTRUCCIÓN DE CENTROS DE SALUD EN JIUTEPEC



Atendiendo las peticiones ciudadanas referentes a la falta de infraestructura en materia de salud dentro del municipio, otorgamos mediante acuerdo de Cabildo la donación en favor del Poder Ejecutivo del Estado el inmueble ubicado a un



costado de la Universidad Politécnica del Estado de Morelos. Ese espacio servirá para la construcción del Hospital de Especialidades del Estado de Morelos.



Ligado a la construcción de infraestructura social, se realizó el complemento de ante proyectos de los 2 centros de salud ubicados en las colonias Cuauhtémoc y Atlacomulco. De igual manera, realizamos el proyecto ejecutivo y llevamos a cabo los levantamientos topográficos de los predios a impactar, (planos arquitectónicos, estructurales, instalaciones y acabados).



VIVIENDA DIGNA

A través del Sistema de Focalización de Desarrollo “SIFODE” identificamos con precisión las carencias sociales por hogar, y en cada miembro de una familia. Como parte del análisis realizado a partir de la información proporcionada por el Sistema, gestionamos antes el gobierno federal la inclusión de **50 familias** de las colonias Jardín Juárez, Cerro de la Corona, Luis Donaldo Colosio, San Lucas, 28 de Agosto, Maravillas de Axexentla, Vista Hermosa, El Guante y Progreso, al Programa “UN CUARTO MÁS”, el cual está enfocado en la ampliación y mejoramiento de la vivienda.



OBRAS

OBRA:	"PAVIMENTACION CON CONCRETO HIDRAULICO CALLE MIGUEL HIDALGO"
UBICACION	CALLE MIGUEL HIDALGO, COL. SAN JOSE, JIUTEPEC, MORELOS

DESCRIPCION DE LA OBRA
CONSTRUCCIÓN DE VIALIDAD A BASE DE CONCRETO HIDRÁULICO, GUARNICIONES Y BANQUETA, SE REALIZAN TRABAJOS DE EXCAVACIÓN EN CAJA Y MEJORAMIENTO DE TERRENO (BASE). ASÍ COMO LA CONSTRUCCIÓN DE MURO DE CONTENCIÓN A BASE DE MAMPOSTERÍA.

EN PROCESO



OBRA:	"CONSTRUCCION DE CISTERNA CON CAPACIDAD DE 35.00 M3 Y BIODIGESTOR PARA LA ESCUELA PRIMARIA AURELIO MERINO, LOCALIDAD CALERA CHICA"
UBICACION	AV- EMILIANO ZAPATA, COL. CALERA CHICA, JIUTEPEC, MORELOS

DESCRIPCION DE LA OBRA
CONSTRUCCIÓN DE CISTERNA CON CAPACIDAD DE ALMACENAMIENTO DE 35,000 LITROS, A BASE DE CONCRETO Premezclado Y REFUERZO ARMADO (VARILLA), ASÍ COMO EL SUMINISTRO Y COLOCACIÓN DE BIODIGESTOR CON CAPACIDAD DE 7,000 LITROS, CON LA CONSTRUCCIÓN DE LÍNEA DE DESCARGA A SERVICIOS MUNICIPALES.

OBRA CONCLUIDA



OBRA:	"CONSTRUCCIÓN DE LA UNIDAD DEPORTIVA"
UBICACION	CALLE EXHUBERANCIA, COL. ESMERALDA, JIUTEPEC, MORELOS

DESCRIPCION DE LA OBRA

EN SU PRIMERA ETAPA, SE CONSTRUYE MÓDULO DE GRADAS, CANCHA DE FUTBOL EMPASTADA, PISTA DE ATLETISMO CUATRO CARRILES, ASÍ COMO SUS MUROS DE CONTENCIÓN EN UNA SUPERFICIE DE 3,000 M2



OBRA:	"PAVIMENTACION CON CONCRETO HIDRAULICO EN CALLE AGUA FRIA PRINCIPAL"
UBICACION	CAMINO DEL EJIDO Y CALLE AGUA FRÍA I Y II, COL. VILLA SANTIAGO, JIUTEPEC, MORELOS

DESCRIPCION DE LA OBRA

CONSTRUCCIÓN DE VIALIDAD A BASE DE CONCRETO HIDRÁULICO, GUARNICIONES Y BANQUETA, SE REALIZAN TRABAJOS DE EXCAVACIÓN EN CAJA Y MEJORAMIENTO DE TERRENO (BASE)

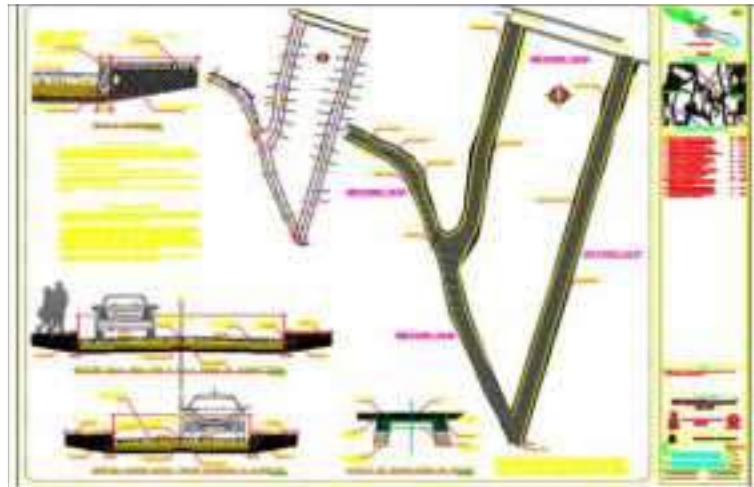

MANTENIMIENTO DE CALLES

Uno de los objetivos dentro del Gobierno Amigo, es atender los trabajos de mantenimiento preventivo y correctivo en lo referente a los servicios públicos de las comunidades y planteles educativos que se encuentren dentro del territorio del Municipio, con los diferentes recursos con los que se cuenta el Ayuntamiento; ofreciendo un servicio directo y eficaz respecto de las necesidades sociales.

Como muestra de ello hasta el día de hoy se ha atendido con mezcla asfáltica a más de 30 colonias dentro del municipio.



Para la rehabilitación de pavimento asfáltico se han impulsado jornadas de bacheo dentro de las principales vialidades de nuestro municipio logrando con ello el mantenimiento de las superficies de rodamiento de las vialidades primarias de penetración del municipio, mejorando a su vez la seguridad vial de los habitantes.

El programa de bacheo permanente en las calles de todas las comunidades del municipio ha sido constante, a la fecha **hemos aplicado 4,342.00 m2 de mezcla asfáltica con riego de liga.**



Los trabajos de bacheo antes descritos, permiten una mejor comunicación entre los habitantes de las diferentes comunidades y colonias del municipio, de igual forma facilitan el traslado de bienes y servicios de una localidad a otra, reducen los tiempos de traslado y mejoran la seguridad y las condiciones de vida de los



Jiutepequenses.

Por igual, con las acciones de bacheo se han beneficiado entre otras, las calles y colonias que a continuación se detallan:

CALLE	COLONIA
EUCALIPTO	VILLAS DEL DESCANSO
AV. DE LOS 50 METROS	CIVAC
POETA ISAIAS ALANIS	VISTA HERMOSA
BARRANCA DE ANALCO	CENTRO
CONSTITUCIÓN	OTILIO MONTAÑO

MANTENIMIENTO PREVENTIVO Y CORRECTIVO A PLANTELES EDUCATIVOS

Otra de las acciones que impulsamos este primer año de gobierno fue el mantenimiento preventivo y correctivo a planteles educativos, que pertenecen a las zonas y/o sectores escolares del Municipio de Jiutepec, mismos que constan de 4 zonas a nivel preescolar. 7 zonas a nivel primaria y 2 zonas a nivel secundaria. Además de las instituciones educativas públicas a nivel medio superior, superior y educación especial que se encuentren dentro del territorio del municipio de Jiutepec.

EN NIVEL PREESCOLAR SE ATENDIERON LOS SIGUIENTES PLANTELES:

- JARDÍN DE NIÑOS RUBÉN DARÍO
- JARDÍN DE NIÑOS ORQUÍDEA
- JARDÍN DE NIÑOS NARCISO MENDOZA
- JARDÍN DE NIÑOS SILVIA PALACIOS
- JARDÍN DE NIÑOS MIGUEL HIDALGO Y COSTILLA
- JARDÍN DE NIÑOS TEPEHUANES
- JARDÍN DE NIÑOS MARGARITA MAZA DE JUÁREZ
- JARDÍN DE NIÑOS GUADALUPE SANDOVAL SAUCEDO
- JARDÍN DE NIÑOS OSA MENOR
- JARDÍN DE NIÑOS XIPE
- JARDÍN DE NIÑOS EL CAIRO
- JARDÍN DE NIÑOS MAGNOLIA
- JARDÍN DE NIÑOS CATALINA REBOLLO VALLES
- JARDÍN DE NIÑOS EL POCHOTAL
- JARDÍN DE NIÑOS LAUREANA WRIGH GONZÁLEZ
- JARDÍN DE NIÑOS CESAR USCANGA USCANGA
- JARDÍN DE NIÑOS MIGUEL ÁNGEL BOUNARROTI
- JARDÍN DE NIÑOS MARÍA DE LOS ÁNGELES PALACIOS
- JARDÍN DE NIÑOS MARIPOSAS



- JARDÍN DE NIÑOS IZTACCIHUATL
- JARDÍN DE NIÑOS LOS PINOS
- JARDÍN DE NIÑOS COMETA HALLEY
- JARDÍN DE NIÑOS AMADO NERVO
- JARDÍN DE NIÑOS CALMECAC
- JARDÍN DE NIÑOS INDEPENDENCIA



EN NIVEL PRIMARIA SE ATENDIERON LOS SIGUIENTES PLANTELES:

- ESCUELA PRIMARIA JUSTO SIERRA
- ESCUELA PRIMARIA MIGUEL HIDALGO
- ESCUELA PRIMARIA EMILIO RIVA PALACIO
- ESCUELA PRIMARIA NIÑOS HÉROES (VESPertino)
- ESCUELA PRIMARIA CARMEN SERDÁN
- ESCUELA PRIMARIA JOSÉ VASCONCELOS
- ESCUELA PRIMARIA SANTANA DÍAZ ROMANO
- ESCUELA PRIMARIA HERMENEGILDO GALEANA (VESPertino)
- ESCUELA PRIMARIA GREGORIO TORRES QUINTERO
- ESCUELA PRIMARIA LUCIANO REBOLLEDO
- ESCUELA PRIMARIA CUAUHTÉMOC
- ESCUELA PRIMARIA FRANCISCO VILLA
- ESCUELA PRIMARIA LEOBARDO SILVA MONTES (VESPertino)
- ESCUELA PRIMARIA MIAHUAXOCHITL
- ESCUELA PRIMARIA DR. LAURO ORTEGA
- ESCUELA PRIMARIA 5 DE MAYO
- ESCUELA PRIMARIA JULIO RODAS GARCÍA
- ESCUELA PRIMARIA DIANA LAURA RIOJAS DE COLOSIO
- ESCUELA PRIMARIA 5 DE FEBRERO
- ESCUELA PRIMARIA LIC. BENITO JUÁREZ
- ESCUELA PRIMARIA RUFINA RODRÍGUEZ GUILLEMAUD
- ESCUELA PRIMARIA LUIS DONALDO COLOSIO
- ESCUELA PRIMARIA ALFREDO V BONFIL



- ESCUELA PRIMARIA QUETZALCÓATL
- ESCUELA PRIMARIA RAFAEL RAMÍREZ
- ESCUELA PRIMARIA FRANCISCO GONZÁLEZ BOCANEGRA
- ESCUELA PRIMARIA IGNACIO MANUEL ALTAMIRANO
- ESCUELA PRIMARIA GENERAL LÁZARO CÁRDENAS DEL RIO
- ESCUELA PRIMARIA GLORIA ALDAMA
- ESCUELA PRIMARIA JAIME NUNO
- ESCUELA PRIMARIA 8 DE MAYO
- ESCUELA PRIMARIA EMILIANO ZAPATA
- ESCUELA PRIMARIA TEPOZTECATL
- ESCUELA PRIMARIA LIBERTAD DE EXPRESIÓN
- ESCUELA PRIMARIA TIERRA Y LIBERTAD
- ESCUELA PRIMARIA MARIANO MATAMOROS
- ESCUELA PRIMARIA ANA MARÍA MARTÍNEZ
- ESCUELA PRIMARIA MIGUEL HIDALGO
- ESCUELA PRIMARIA JUAN N ÁLVAREZ



EN NIVEL SECUNDARIA SE ATENDIERON LOS SIGUIENTES PLANTELES:

- ESCUELA SECUNDARIA GENERAL NÚMERO 3 “EULALIA GUZMÁN”
- TELESECUNDARIA 5 DE FEBRERO
- ESCUELA SECUNDARIA GENERAL NÚMERO 6 “PROFR. OSCAR SÁNCHEZ SÁNCHEZ”
- ESCUELA SECUNDARIA TÉCNICA NÚMERO 14
- ESCUELA SECUNDARIA TÉCNICA NÚMERO 22
- ESCUELA SECUNDARIA TÉCNICA NÚMERO 28
- ESCUELA SECUNDARIA TÉCNICA NÚMERO 30
- ESCUELA SECUNDARIA TÉCNICA NÚMERO 39
- ESCUELA SECUNDARIA TÉCNICA NÚMERO 41
- ESCUELA SECUNDARIA TÉCNICA NÚMERO 42
- ESCUELA SECUNDARIA TÉCNICA NÚMERO 46

ASI MISMO SE ATENDIERON LAS ESCUELAS ESPECIALES:

- CAML # 14
- CENDI 4





IMAGEN URBANA

Para llevar a cabo el mejoramiento de la imagen urbana se realizaron acciones de reparación a parques, limpieza en puentes vehiculares y peatonales; se podaron más de 1000 árboles ubicados en banquetas, camellones, parques y jardines de la ciudad; se pintaron y embellecieron más del 80% de los paraderos de autobuses, se realizó el cuidado permanente de las áreas verdes del municipio; y se dio mantenimiento permanente a las barrancas del municipio mediante actividades de limpieza y desmalezado



Así mismo, con la finalidad de llevar a cabo una correcta ubicación de las vías urbanas de nuestro municipio **actualizamos 11,000 nomenclaturas en diversas colonias** con la finalidad de generar con ello orden dentro de Jiutepec

De igual forma, con la finalidad de habilitar y mantener en condiciones óptimas los espacios públicos de Jiutepec y mejorar la imagen urbana se han llevado a cabo la descacharrización y abatimiento en las pilas y floreros fijos de concreto en las tumbas, de los Panteones del Municipio de Jiutepec, dichas acciones se implementaron con la presencia del Director de Salud Municipal y la Autoridad de Gobierno Federal, previniendo la propagación del mosquito del Dengue y otras enfermedades.



SCAPSJ



Para el Gobierno Amigo, el sistema de agua potable y alcantarillado , es vital para dar servicio de Agua a la población, y lo entendemos como los elementos íntimamente relacionados que tienen por fin ofrecer a la comunidad el agua potable que requiera de acuerdo con sus necesidades sociales, productivas e individuales, así como llevar a otro lugar las aguas utilizadas, pluviales y desechos humanos e industriales, para que puedan ser tratadas y posteriormente, se les asigne su rehusó o verterlas en cauces naturales. En todo caso debe asegurarse no ocasionar degradación alguna del sistema ecológico y procurar mantener las condiciones generales naturales de la zona o lugar que se trate.

Dentro de las acciones emprendidas el presente año dentro del Sistema de Conservación de Agua Potable y Saneamiento de Agua de Jiutepec, hemos firmado un convenio con CEAGUA Y CONAGUA para invertir en obras de infraestructura hidráulica por una suma superior a los **\$35, 000,000.00 pesos**. Asimismo, regulamos y aliviarnos el estado financiero del Sistema de agua potable y saneamiento de agua de Jiutepec, Morelos, ya que administraciones pasadas operaban con números rojos.





Durante este primer año de gobierno también firmamos el convenio de colaboración para la operación eficiente de la Planta “El Texcal” y el convenio para la operación de la planta “La Gachupina”, en un esquema de participación de CEAGUA y Municipio de Jiutepec, con la finalidad de operar la planta al 100% de su capacidad.

De igual forma, en un esfuerzo por aliviar las finanzas públicas del sistema de agua del municipio de Jiutepec **logramos la condonación de más de 55 millones de pesos del adeudo** que dejaron las administraciones pasadas por los derechos de extracción de agua, el cual era mayor a los **72 millones de pesos**, atreves de la incorporación del programa FORTAMUN al municipio de Jiutepec.





Después de más de 5 años, el SCAPSJ se regularizó a través de un convenio con el INFONAVIT, traduciéndose en mayores garantías de acceso a créditos hipotecarios para todo el personal del sistema de agua.



Con apoyo del Cabildo, se realizó la entrega de **326** uniformes y **163** botas al personal sindicalizado.

Se ha trabajado en el mejoramiento, rehabilitación electromecánica y eficiencia energética, logrando ahorros de casi **\$500,000 pesos** en lo que va del año.

Se gestionó la conversión de las tarifas eléctricas “06” a la “OM”, aplicadas a los bombeos y otras funciones electromecánicas para el abastecimiento de agua potable y saneamiento, reflejándose este beneficio en un ahorro de **\$ 2,3 millones a \$1,7 millones mensuales.**

Adquirimos dos equipos de bombeo nuevos; atendimos y reparamos más de 45 fugas mayores, de las cuales 7 se vincularon a la intrusión de aguas residuales en tomas domiciliarias, predominando los casos en las colonias la Rosa, CIVAC y Otilio Montaña. En las dos primeras, con el apoyo de CEAGUA, se subsanó la emergencia resolviendo, aunque de manera parcial, problemas añejos en estas comunidades.



En materia de infraestructura de agua potable, en la colonia Cuauchiles concluimos la renovación de la red de agua potable.





Gracias a medidas administrativas de austeridad que implementamos en el Sistema de Conservación, Agua Potable y Saneamiento de Jiutepec (SCAPSJ), el organismo termino el 2016 con números negros, lo que garantiza que la población continuará recibiendo el servicio de manera regular llegando al grado de pagar casi \$10 millones de pesos de deudas acumuladas de las administraciones pasadas.



A través de las obras de coparticipación con la ciudadanía, se logró ampliar la red para Hidrantes, beneficiando a más de 50 familias; Se reestructuró un segmento del alcantarillado de CIVAC, resolviendo un problema de contaminación e inundaciones con aguas residuales existente por más de 12 años en las calles 48 norte y 6 Este; la rectificación de alcantarillado en Lomas de Jiutepec que contribuyó a evitar inundaciones en la Unidad Habitacional Rinconada Palmira; la ampliación de alcantarillado Col. Morelos, además de la renovación de la línea de conducción de agua potable en calle 4 Norte en CIVAC.



Por otra parte, en coordinación con CEAGUA, resolvimos el problema de contaminación e inundaciones de aguas residuales en la U Habitacional La Rosa. Cabe destacar que en los casos de CIVAC y La Rosa, se sigue trabajando a través de los análisis de agua y la elaboración de proyectos ejecutivos.



Se amplió la Red para Hidrantes, beneficiando a más de 50 familias con una Inversión por parte del Ayuntamiento de \$149,000.00 y los usuarios aportaron tubería y válvulas. Así mismo, re direccionamos el alcantarillado en la Unidad Colorines, beneficiando a más de 60 familias.

Se amplió la red en la Colonia 28 de Agosto, el proyecto pretende eliminar más de 45 tomas largas que continuamente son afectadas por fugas.

En coordinación con CONAGUA se utilizaron 2 Vactor para realizar trabajos de desazolve en diferentes colonias del municipio, logrando así evitar inundaciones que históricamente han lastimado a la ciudadanía.



ALUMBRADO PÚBLICO



Ante la inseguridad que generaba la falta de iluminación en vialidades principales, hemos rehabilitado y dado mantenimiento correctivo y preventivo a las luminarias



en mal estado, así mismo se han rehabilitado cableado o postes en malas condiciones, con lo cual hoy Jiutepec goza de mejores condiciones de iluminación que en administraciones anteriores, y a su vez, se han reducido los índices de robo hacia peatones por falta de iluminación.

De esta forma Jiutepec cuenta hoy, con una red de iluminación renovada la cual además de mejorar la calidad de vida de la ciudadanía, embellece el municipio y reduce la incidencia delictiva garantizando así el bienestar de las familias.



A continuación se detallan las luminarias que recibieron atención durante este primer año de gobierno:

REVISADAS	RECONEXION	REPARADA	CAMBIO LUGAR	RETIRO	CONTACTOR	ACOMETIDA	LUMINARIA NVA.	MAT. NVO.	MAT. RECUPERADO
3293	1437	3075	23	63	1	75	52	3983	283

ATENCIÓN DE LUMINARIAS POR COLONIAS

COLONIA	REVISADA	RECONEXIÓN	REPARADA	COLONIA	REVISADA	RECONEXIÓN	REPARADA
28 DE AGOSTO	69	26	37	AMPL. E. CHAPULTEPEC	14	3	9
ATENATITLAN	76	41	66	APATLACO	2	0	0
ATLACOMULCO	117	76	139	AMPL. SAN ISIDRO	6	5	14
CALERA CHICA	27	14	23	ALFREDO V. BONFIL	1	0	0
AMPL. TEJALPA	11	9	18	BUGAMBILIAS	50	14	22
AMPL. VICENTE GRO.	8	3	7	CALERA CHICA	51	19	38
AMPL. BUGAMBILIAS	32	44	59	CAMPANARIO	68	26	36
CAMPO MORADO	39	6	14	LOMAS DE TLAHUAPAN	17	4	12
CERRO DE LA CORONA	36	16	11	LOMA BONITA	54	9	54
CIVAC	16	11	10	MIGUEL HIDALGO	11	8	6
CONSTITUCIÓN	39	5	50	MARAVILLAS DE AXEXE.	16	8	19
CLISERIO ALANIS	24	26	43	MOCTEZUMA	44	11	46
CUAUCHILES	69	16	51	OTILIO MONTANO	98	23	71
CUAUHTEMOC				ORIENTAL	0	2	8
CÁRDENAS	93	10	82	PEDREGAL TEJALPA	8	5	8
DEPORTIVA	9	3	4	PARAJE SAN LUCAS	38	20	17
EL CAPIRI	3	4	5	PEDREGAL DE LAS FUENTES	10	26	62
EL CASTILLO	49	4	51	PROGRESO	63	49	41
EL EDEN	28	8	12	PUENTE BLANCO	13	1	6
EL PORVENIR	110	53	86	SAN LUCAS	12	2	10
EMILIANO ZAPATA	12	6	7	SAN ISIDRO	7	3	5
ESMERALDA	9	6	9	SAN FCO. DEL RINCON	13	10	1
EL PARAISO	6	2	2	SN. CRISTOBAL LOS LIRIOS	2	1	1
EL CASTILLO	3	5	1	SAN FCO. TEXCALPAN	28	19	25
EL NARANJO	48	25	27	SAN GASPAR	1	0	1
FRACC. LOMAS DE PALMIRA	0	0	2	SAN JOSÉ FRACC.	8	4	7
FRACC. LAS FINCAS	0	16	33	SAN JOSÉ	5	2	2
FRANCISCO VILLA	19	15	11	TLALHUAPAN	45	24	36
FRACC. LOS SOLES	0	0	2	TEJALPA	4	9	2
HDA. DE LAS FLORES	35	16	21	TARIANES	30	13	21
HUIZACHERA	11	4	31	U.ARCOS DE XIUTEPEC	35	16	13
INDEPENDENCIA	145	21	125	U. HAB. CACTUS	4	3	1
JARDIN JUÁREZ	91	52	47	U. HAB. CAMPESTRE	71	15	63
JARDINES DE LA HDA. I	11	9	4	U. HAB. BAMBU	15	4	13
JIUTEPEC, CENTRO	159	111	359	U. HAB. EL ARROYO	0	0	1
JOSÉ G. PARRES	55	20	84	U. HAB. EL POCHOTAL	35	16	38
JOSÉ LÓPEZ PORTILLO	168	33	147	U. HAB. HDA. JIUTEPEC	1	0	0
JOSÉ MA. MORELOS	47	27	55	U. HAB. LA ROSA	52	14	53
JOSEFA O. DOMÍNGUEZ	42	13	23	U. HAB. LAS CANTERAS	28	14	20
JOYA DEL AGUA	23	7	21	U. HAB. FOVISSTE	0	0	2
LAS FUENTES	26	17	18	U. HAB. INSURGENTES	45	13	44
LA LAJA	8	4	7	U. HAB. LA JOYA	5	1	3
LA NOPALERA	1	1	1	U. HAB. RINCONADA LAS PALMAS	0	0	1
LÁZARO CARDENAS	10	4	2	U. HAB. R. PALMIRA	2	2	15
LOS PINOS JIUTEPEC	57	36	47				



LOS PINOS TEJALPA	6	1	2	U. HAB. LOS SOLES	5	0	13
LUIS DONALDO COLOSIO	0	1	6	U. HAB. LAS MORAS II	14	3	10
LOMAS DE JIUTEPEC	90	26	92	U. HAB. PARAJE EL TEXCAL	49	25	20
LOMAS DEL TEXCAL	55	14	15	U. HAB. V. DE LAS FUENTES	8	5	12
LOMAS DE CHAPULTEPEC	22	15	29	U. HAB. LAS TORRES	37	23	19
U. HAB. GIRASOLES	0	0	4	VILLA SANTIAGO	38	21	25
U. HAB. TLAHUAC	0	1	2				
VALLE VERDE	16	14	11				
VISTA HERMOSA	52	21	55				
VICENTE GUERRERO	27	12	33				
VILLAS DEL DESCANSO	24	12	32				

Recolección de Residuos Sólidos

Desde el inicio del Gobierno Amigo, cumplimos con nuestra promesa de campaña, eliminar el cobro por el servicio de recolección de basura, mismo que llevaba más de 20 años pendiente de cumplirse y el cual eludían como parte de su responsabilidad, administraciones pasadas dándoles la espalda a los ciudadanos.



Con esta acción de gobierno garantizamos el servicio público de recolección de residuos sólidos a los más de 214,137 habitantes de Jiutepec posicionándonos como el único municipio preocupado por otorgar un servicio de recolección **GRATUITO**, eficiente y de calidad con el cual las más de 64,000 familias Jiutepequenses se han ahorrado más de 77,000,000 millones de pesos al año.

Para realizar el servicio de recolección de residuos sólidos no peligrosos, contamos con un parque vehicular de 10 camiones compactadores del Municipio. Para fortalecer esta medida, firmamos un contrato con "Grupo promotor de limpia S.A de C.V." el cual se conforma por los colectores del municipio de Jiutepec. De esta manera se cubren con 20 camionetas de 3 ½ toneladas las rutas de recolección, en beneficio de las familias de la ciudad.

En el 2016 recolectamos 32,000 toneladas de residuos sólidos y estimamos que para este año serán más de 35,000 toneladas



Así mismo, con el compromiso de beneficiar y facilitar el servicio a la sociedad jiutepequense establecimos la calendarización y las rutas por las cuales pasaremos a recoger los residuos sólidos de los hogares de Jiutepec.

En lo referente al área de tratamientos de residuo sólidos, se reubicaron las instalaciones designadas para el composteo en un terreno ubicado a 100 metros del lugar original para establecer ahí, el centro de tratamiento de residuos sólidos metropolitano; con estas acciones en **Jiutepec, somos más Amigos.**





EJE 4. JIUTEPEC CON DESARROLLO SUSTENTABLE

C. JOSÉ MANUEL AGÜERO TOVAR

PRESIDENTE CONSTITUCIONAL DEL MUNICIPIO DE JIUTEPEC, MORELOS.



**1° INFORME
DE GOBIERNO**



Uno de los principales retos de la presente administración, ha sido la consolidación de un municipio con desarrollo sustentable que permita a sus habitantes materializar el potencial económico que vive nuestra ciudad, a través de la generación de mejores oportunidades para sus hogares, y siendo cuidadosos con la protección del medio ambiente para nuestras presentes y futuras generaciones.

Jiutepec se ha consolidado como la capital económica de Morelos, aportando más del 50% del producto interno bruto, gracias al continuo crecimiento de su zona industrial (CIVAC) y al incremento en su oferta de bienes y servicios turísticos, destacando los más de 240 jardines y salones que cada semana reciben a más 40,000 personas del interior del estado, y de otras partes del país, que ven a nuestra ciudad como uno excelente lugar para sus eventos familiares, culturales o empresariales.



DESARROLLO ECONÓMICO

Asesoría Empresarial

Impulsamos la competitividad de las micro, pequeñas y medianas empresas en el municipio, y a los emprendedores a través de la asesoría en programas institucionales, convocatorias para apoyo federal y diferentes apoyos gubernamentales.

Con la asesoría brindada a través de nuestro Centro de Negocios logramos generar nuevas fuentes de trabajo para la población de Jiutepec con la creación de nuevos negocios o con la mejora de la productividad de las empresas ya existentes en el municipio.

Los logros en esta materia son:

Emprendedores

- En el 2016 logramos **775 personas capacitadas para emprender un negocio**, a través del INADEM, la Secretaría de Economía Morelos y especialistas de la Subsecretaría de Desarrollo Económico.

Empresarios

- Durante el primer año del Gobierno Amigo, **594 empresarios jiutepequenses capacitados** en el uso de nuevas tecnologías de la información, fuentes de financiamiento, por mencionar algunos temas.

Prestadores de Servicios Turísticos

- **Más de 100 prestadores de servicios fueron capacitados** en la creación, desarrollo y fortalecimiento de productos turísticos; marketing; uso de redes sociales, entre otros.



Con estas acciones promovimos la integración de las micro, pequeñas y medianas empresas a la cadena productiva, esto se ve reflejado en:

- 🌸 El impulso a la competitividad de los sectores productivos;
- 🌸 El diseño, desarrollo, y coordinación de programas que promovieron la cultura de asociación entre las micro, pequeñas y medianas empresas;
- 🌸 El apoyo directo a las micro, pequeñas y medianas empresas para su integración a la cadena productiva como proveedores o distribuidores, y
- 🌸 La creación de convenios y acuerdos, en el ámbito de su competencia con otros Municipios, Estados, dependencias y entidades de la Administración Pública Federal y organismos del sector privado y social.

**1,379 PERSONAS
BENEFICIADAS EN
ASESORIA
EMPRESARIAL**



Atención a Negocios

Durante el primer año del Gobierno Amigo incentivamos la creación y consolidación de los negocios en nuestra ciudad, eso se ve reflejado en el **refrendo de 6,712 negocios**.

De igual manera, apoyamos a concretar la realización de sus proyectos empresariales a los emprendedores de Jiutepec, logrando la **apertura de 878 nuevos negocios**. Una herramienta importante para alcanzar este logro fue la creación del **Programa 1, 2, 3** cuya finalidad es reducir el proceso administrativo para abrir un nuevo negocio, y permitirles probar por tres meses si su negocio les es conveniente, de serlo podrán formalizarlo con el acompañamiento del Ayuntamiento.



Mejora Regulatoria

La mejora regulatoria promueve el buen funcionamiento de los mercados, incrementa la competitividad de la economía, genera empleos, mejora la distribución del ingreso y, en general, eleva el nivel de bienestar de la población. Para lograrlo, es necesario reducir algunas regulaciones gubernamentales con el

fin de obtener una simplificación administrativa y de emisión de nuevas normas y reglas.

En este sentido, Jiutepec fue el primer municipio de Morelos en constituir su Consejo Municipal de Mejora Regulatoria, a través de sus cinco sesiones a lo largo del 2016, se logró actualizar 34 reglamentos de la administración pública municipal, lo cual nos posiciona como el municipio con su marco normativo más actualizado, esto nos permite dar certeza jurídica a la ciudadanía que nuestro actuar está apegado a derecho, de la misma forma, a través del consejo de mejora regulatoria se ha actualizado el catálogo de servicios que presta el ayuntamiento, en beneficio de quienes busquen emprender o consolidar su negocio.

El municipio cuenta actualmente con **204 trámites y servicios que pueden ser consultados en línea** en la plataforma de la CEMER.

EN MORELOS POR LA CREACIÓN DEL CONSEJO MUNICIPAL DE MEJORA REGULATORIA, ACTUALIZAR EL MARCO NORMATIVO MUNICIPAL, Y POR EL NÚMERO DE SESIONES REALIZADAS.



GENERACIÓN DE EMPLEO

Para impulsar el capital humano de nuestro municipio, le apostamos por prepararlo y capacitarlo, con la finalidad, y bajo la premisa de que una persona de con el conocimiento para realizar bien una actividad laboral, tendrá consigo elementos que le permiten desarrollar sus capacidades productivas.

Es por ello que dentro de mi administración, promovimos el programa de capacitación empresarial con el cual beneficiamos a más de 1293 ciudadanos de la siguiente forma:



PROGRAMA BECATE



Desde el inicio de esta administración municipal nos comprometimos a ser generadores de empleo y así apoyar a las familias de Jiutepec. Para dar cumplimiento a esa meta, el Gobierno Amigo impulsó la **incorporación de 268 personas al Programa BECATE**, el cual apoya a buscadores de empleo que requieren capacitarse para facilitar su colocación o el desarrollo de una actividad productiva por cuenta propia.

CON EL PROGRAMA BECATE SE
BENEFICIARON A **268**
PERSONAS.



Movilidad Laboral

Otro de los programas que impulsamos en beneficio de los habitantes de Jiutepec es el Programa de Movilidad Laboral. En el 2016 **vinculamos a 33 personas del sector agrícola** y se les otorgaron apoyos económicos para llevar a cabo el traslado de sus lugares de origen a las zonas de destino, principalmente a localidades de los Estados Unidos y Canadá.



DESARROLLO AGROPECUARIO

Con el paso de los años el sector primario en Jiutepec se ha visto reducido, esto se ve reflejado en la Encuesta Intercensal 2015 del Instituto de Estadística y Geografía (INEGI) donde nos muestra que únicamente el 2.2% de la población económicamente activa de Jiutepec se encuentra laborando en el sector agropecuario.



Ante esto, el Gobierno Amigo de Jiutepec planteó la necesidad de invertir en el campo para mejorar las condiciones de siembra de productos básicos, la tecnificación del campo y el apoyo necesario para potencializar el sector pecuario.



Es por ello que a partir del día 16 de febrero del presente año, instalamos el Consejo Municipal de Desarrollo Rural Sustentable (CONMUNDERS) el cual pretende entre otras cosas, favorecer he impulsar a nuestros productores rurales para efecto de generar mayor dinamismo económico y mejores condiciones de vida para ellos. A la fechas se han realizado 5 sesiones en el municipio.



Dentro del CONMUNDERS se cuenta con la participación de:

- **200 productores agrícolas**, cuya actividad principal es el cultivo de maíz, la plantación de pasto para tapetes y la siembra de rosas de corte



- **80 ganaderos**, cuya actividad principal se centra en la cría de bovinos para doble propósito (carne/leche), cría de Ovino, cría de Caprinos y porcinos para carne.

Los cuales mediante el programa de atención a la salud pecuaria para ganado bobino y ovino, resultaron beneficiados otorgado un apoyo por la cantidad de \$13,100.00 realizándose 230 pruebas a ovinos y 101 pruebas a bovinos de brúcela y tuberculosis.



- **439 VIVERISTAS**, los cuales centran su actividad principal en la siembra y venta de Plantas ornamentales, Plantas aromáticas y Árboles frutales.



- Y finalmente con **12 productores** acuícolas, los cuales producen pez de ornato y pez de consumo (tilapia)



Así mismo como materia prima de este importante sector económico, **entregamos 162 bultos de semilla y 1,340 bultos de Fertilizante** como instrumentos para impulsar el desarrollo rural de nuestros productores municipales **con una inversión de más de 500,000.00 pesos.**



Programa de Concurrencia con las Entidades Federativas (PROCEFE)

Con la finalidad de fortalecer los distintos sectores económicos del municipio y de esta forma generar desarrollo, gestionamos el PROCEFE y a través del mismo impulsar la inversión en proyectos productivos o estratégicos; agrícolas, pecuarios, de pesca y acuícolas. Así mismo, el objetivo específico del programa consiste en



Incentivar el desarrollo de actividades primarias agrícolas, pecuarias, pesqueras y acuícolas con proyectos productivos o estratégicos de impacto regional, estatal o local.

A través de este medio el Gobierno Amigo apoyo a productores del sector primario en la **elaboración de 65 proyectos**, logrando consolidar a 12 de los mismos en una primera etapa del Programa.



Fondo de Aportaciones Estatales para el Desarrollo Económico (FAEDE)

En la presente administración llevamos a cabo la entrega de 10 toneladas de alimento lechero el cual beneficia a productores ganaderos locales.

Producto de este Fondo se creó el Programa de Fortalecimiento al Cultivo del Maíz Primavera-Verano 2016, el cual busca fortalecer el producto de mayor siembra y consumo del campo en Jiutepec. Logramos **beneficiar a 111 productores** con fertilizante y semilla certificada por un monto de inversión de **\$542,050.00.**



Proyecto Estratégico de Seguridad Alimentaria (PESA)



Con la finalidad de Incrementar la producción de alimentos mediante incentivos para la adquisición de insumos, la construcción de infraestructura, adquisición de equipamiento productivo; la realización de obras y prácticas para el aprovechamiento sustentable de suelo y agua y proyectos integrales de desarrollo productivo, y así lograr reducir el rezago alimentario en el municipio, gestionamos con SAGARPA el proyecto Estratégico de Seguridad Alimentaria (PESA) el cual se implementó en cinco colonias como a continuación se detalla:

A través del PESA, se invirtió \$ 1,081,750.00 al sector primario para reducir el rezago alimentario

Colonia	Beneficiados
Ampliación López Portillo	49
Cerro de la Corona	39
Ampliación Chapultepec	25
La Quebradora	8
Rancho Paraíso	1
Total	146

Apoyo al sector acuícola

En una acción paralela al impulso del sector productivo primario del municipio, se generó la promoción de dos fuentes de alimentos producidos dentro de Jiutepec como son la carne y el pez, de este último se llevó a cabo una amplia muestra gastronómica de mojarra tilapia, con la finalidad de generar difusión de los alimentos producidos en el municipio y ligado a ello generar mayor derrama económica.



TURISMO



Jiutepec es una ciudad referente en materia de turismo en el Estado de Morelos, y principalmente recibe visitas de turistas de los Estos vecinos, así como un destino importante para turistas de otros, debido a que cuenta con un clima subtropical caluroso, con una vasta hidrografía constituida por ríos, lagos y manantiales los cuales son generadores de nuestra riqueza acuífera. Así mismo, contamos con uno de los ecosistemas, representativos del Estado de Morelos conocido como el Texcal.

De igual forma nuestra ciudad cuenta con una riqueza intangible la cual es su cultura, ligada a su historia y tradiciones.



Bajo esta condición sabemos que el turismo constituye un instrumento de desarrollo para los gobiernos locales y regionales por su contribución al crecimiento económico, al fortalecimiento del sentido de identidad, al desarrollo regional y al mejoramiento de la calidad de vida de la sociedad, y dicha estrategia fue creada en gran medida por la derrama económica que genera esta actividad.



Consejo Municipal de Turismo

Comprometidos con el desarrollo Jiutepec, este primer año de gobierno instalamos el Consejo Municipal de Turismo. Este Consejo está integrado por prestadores de servicios turísticos, transportistas, artesanos, viveristas y diversos sectores que atienden el tema en el municipio. **Hemos realizado tres sesiones** a efecto de sumar esfuerzos para lograr posicionar a Jiutepec como la capital del turismo de Morelos.





Así mismo estamos convencidos que Jiutepec es el municipio más bello del Estado, que como semillero de desarrollo conjunta la zona industrial más importante, los hoteles más destacados a nivel nacional, los jardines más hermosos y por ello es un destino preferido de amigos que buscan realizar algún evento especial.



Implementamos talleres de capacitación a los servidores públicos involucrados dentro de la estrategia turística puesta en marcha durante este primer año de gobierno y con la cual buscamos atraer inversiones en actividades con alto potencial y alto valor agregado, fomentar el desarrollo de la micro, pequeña y mediana empresa en los sectores agropecuario, industrial, comercial y de servicios, y Promocionar y promover una actividad turística que genere empleos y contribuya a la derrama económica.

Los talleres atendieron los siguientes temas:

- Creación, desarrollo y Fortalecimiento de Productos Turísticos para nuestros amigos prestadores de servicios turísticos.
- Marketing e Imagen Corporativa y Publicitaria para Negocios, y
- Estrategias en redes sociales para prestadores de servicios turísticos, para efecto de que nuestros servidores turísticos conozcan la importancia de utilizar las redes sociales y potencialicen por medio de la difusión sus servicios a los turistas.



Apoyo a prestadores de servicios turísticos

Con la colaboración del Instituto Jiutepequense de Radio y TV, y la Dirección de Turismo, realizamos 28 talleres publicitarios que contribuyeran a conocer las mejores prácticas para dar a conocer los productos locales, así como difundir los servicios con que cuenta Jiutepec en el ramo turístico, resultando **beneficiados 13 Prestadores de Servicios Turísticos** en una 1ra. Etapa.



Plan Municipal de Turismo

Desde el inicio de esta administración nos dimos a la tarea de elaborar un Plan de Turismo el cual detonara las capacidades y recursos con que cuenta nuestro municipio, impulsando el crecimiento, generando más empleos y propiciando el desarrollo económico de nuestra ciudad.

Como un ejemplo de gobernanza, la creación del Plan contó con la participación de directivos de 4 hoteles, 30, jardines de eventos, 2 balnearios y establece “la ruta de los jardines de Jiutepec”, iniciando está en la Hacienda de Cortés y concluye en el Club de Golf San Gaspar, y se plantea como objetivo el ampliar y diversificar su oferta y mejorar la calidad de sus servicios, para posicionar al municipio en el turismo de bodas.



Taxi Amigo



Con la finalidad de ofrecer un mejor servicio y generar mayor seguridad y confianza al turismo y a los usuarios del transporte público con o sin itinerario fijo de Jiutepec, nuestro Gobierno Amigo impulsó este programa, el cual comprende filtros de seguridad para los operadores del transporte público como son; examen toxicológico, examen psicométrico, y toma de datos biométricos así como capacitaciones a los operadores

Así mismo dentro de la presentación del programa taxi amigo se realizó una reunión de coordinación con más de 80 organizaciones transportistas de la zona metropolitana, para impulsar la implementación de dicho programa, teniendo como **beneficiarios hasta el momento 2,500 operadores del servicio de transporte público.**

**2,500 operadores del servicio
de transporte público certificados
con el programa taxi amigo.**



DESARROLLO SUSTENTABLE



Desde que iniciamos la presente Administración, uno de los principales retos y criterio central en la agenda de trabajo fue la consolidación de un Desarrollo Sustentable, ya que en gran medida las oportunidades y la calidad de vida de los jiutepequenses, así como de sus futuras generaciones, depende de ello.

Así mismo, la responsabilidad del gobierno municipal es trabajar de manera comprometida para lograr esa meta; sólo así se podrán establecer los cimientos que contribuyan a que Jiutepec se consolide como un municipio competitivo dentro del Estado de Morelos.



Reforestación



Al ser Jiutepec un municipio con un alto dinamismo y crecimiento social, nos dimos a la tarea de reforestar las zonas sin vegetación. Este esfuerzo se ejecuta en coordinación con el programa Estatal de Reforestación con la finalidad de mejorar el medio ambiente regional, incrementar las áreas verdes, restaurar las áreas afectadas por el tiempo, proporcionar oxígeno, proteger el suelo y regular la temperatura.

Dentro de las zonas atendidas por este programa, **reforestamos 26 áreas** las cuales a continuación se describen:



LUGAR	COLONIA
Jardín de niños Calmecac	Tejalpa
Jardín de niños El Cairo	Tarianes
Primaria Quetzalcóatl	Villa Santiago
Primaria Santana Díaz Romano	Vista Hermosa
Primaria "profr. José Luis Bolaños Cacho"	Morelos
Primaria lázaro cárdenas	Ampliación Bugambilias
Dirección de la zona escolar n. 62	U.h. las torres tejalpa
Secundaria técnica # 41	Pinos Tejalpa
UPEMOR	Lomas del Texcal
Auditorio los pericos	Tejalpa
Ayudantía municipal	San Francisco Texcalpan
Ayudantía municipal	El Edén
Ayudantía municipal	Vista Hermosa
Delegación	CIVAC
DIF estatal	Morelos
Trota pista	Las fuentes
Iglesia señor de la cosecha	Jardín Juárez
Instituto de las juventudes	Jiutepec
Plaza centenario (zócalo)	Jiutepec centro
Jardín de niños Rubén Darío	Villas del descanso
Jardín de niños lago de Texcoco	Jiutepec centro
Jardín de niños Guadalupe Sandoval Saucedo	Progreso
Jardín de niños Amado Nervo	Cuauchiles
Jardín de niños María de los Ángeles Palacios Montes de Oca	Morelos
Esc. Prim. Jaime Torres Bodet	Los pinos
Upemor	Lomas del Texcal

Así mismo dentro de las acciones de reforestación realizadas hasta la fecha, se destaca la de la Universidad Politécnica del Estado de Morelos (UPEMOR), la cual con el esfuerzo y trabajo de sociedad y gobierno, formamos el cinturón de amortiguamiento en los límites de la propiedad de la Universidad.



Compostaje



Con el compromiso de implementar acciones que favorezcan el cuidado del medio ambiente, el Centro de Compostaje del municipio de Jiutepec ha ejercido una importante labor ya que favorece a:

- Suprimir enfermedades de las plantas y plagas.
- Reducir o eliminar la necesidad de fertilizantes químicos.
- Promover el aumento de los rendimientos de los cultivos agrícolas.
- Facilitar la reforestación, restauración de humedales, y los esfuerzos de revitalización del hábitat.
- Suelos de manera rentable que han sido contaminados por residuos peligrosos.
- Eliminar los sólidos, aceite, grasa, y metales pesados de aguas pluviales.
- Capturar y destruir 99.6 por ciento de los productos químicos industriales orgánicos volátiles (COV) en el aire contaminado.
- Proporcionar ahorro de por lo menos 50 por ciento más convencional del suelo, el agua y el aire tecnologías de remediación de la contaminación,



en su caso.

Así mismo, en nuestro Centro de Compostaje hemos recibido hasta el momento **35,600 toneladas de poda para su transformación**, de los cuales hemos podido procesar 65 toneladas de composta y ha sido donada a escuelas de gobierno, productores de maíz, productores agrícolas de rosa o flor de corte, Nissan mexicana planta Civac, así como a colonias de nuestro municipio con la finalidad de mitigar el cambio climático, evitando erosionar los montes de nuestro Estado.

Educación ambiental

Con la finalidad de fomentar la cultura de sustentabilidad en nuestros niños, implementamos acciones encaminadas al reforzar el cuidado del ambiente a través de la población infantil, asegurando de esta forma la apropiación por parte de todos los ciudadanos de las habilidades y competencias necesarias para actuar constructivamente, enfrentando con éxito los cambios y desafíos que la realidad ambiental presenta. Para ello acudimos a **más de 55 escuelas impartiendo pláticas y talleres**, que tienen como finalidad crear conciencia en la importancia de la separación de residuos desde la fuente y reutilización de material reciclable, además de fomentar y promover planes y programas para el desarrollo de técnicas y procedimientos que permitan prevenir, controlar y abatir la contaminación y mejorar la calidad del medio ambiente.



Con estas acciones **hemos logrado formar a 6,458 alumnos**, con el objetivo de promover la sensibilización, capacitación y la responsabilidad sobre el cuidado del medio ambiente, generando conciencia ambiental en cada una de nuestras pláticas.

Programa Reco-Pila

Mediante este programa Se han instalado contenedores para el acopio de baterías en diferentes escuelas primarias, secundarias nivel medio superior, teniendo un resultado exitoso ya que no se contaba con programas de acopio y por lo tanto se generaba contaminación de metales pesados al subsuelo por el mal manejo del mismo.



JIUTEPEC CIUDAD SUSTENTABLE



En el marco de la Tercera Edición del Foro Alternativas Verdes, el Gobierno Amigo participó dando a conocer las acciones realizadas para la implementación del programa de Ciudades Sustentables, el cual busca que Jiutepec genere proyectos para mejorar su sostenibilidad desde una visión ambiental como el manejo de los residuos sólidos; sobre movilidad urbana; el rescate de espacios públicos, y atención de los temas relacionados con la vivienda.

En este Foro se contó con la participación del Gobernador del Estado de Morelos, Graco Luis Ramírez Garrido Abreu y el Subsecretario de Desarrollo Urbano y



Vivienda de la SEDATU, Juan Carlos Lastiri. Este espacio fue el marco para la firma del Convenio donde Jiutepec se integró a la “**Red de Ciudades Sustentables**”, siendo el **primer municipio de Morelos**, y el **octavo en recibir esta denominación en toda la República Mexicana**.

A partir de esta denominación Jiutepec avanza con pasos importantes en la implementación de políticas públicas, prueba de ellos fue el inicio del programa para el cambio de luminarias ahorradoras, el rescate de espacios públicos, que como se ha mencionado en el presente informe se encuentran en construcción 24 Parques Amigos que contarán con espacios verdes e iluminación sustentable a base de celdas solares.

Es así como Jiutepec se suma a ciudades como Campeche, Cozumel, Tehuacán, Huamantla, Nuevo Laredo, Tijuana, etc, que forman parte del programa de Ciudades Sustentables, lo que permitirá a nuestro municipio contar con mejores condiciones y apoyo, para lograr resultados positivos en la calidad de vida que merece la gente.





EJE 5. JIUTEPEC MODERNO Y TRANSPARENTE EN LA ADMINISTRACIÓN PÚBLICA

C. JOSÉ MANUEL AGÜERO TOVAR
PRESIDENTE CONSTITUCIONAL DEL MUNICIPIO DE JIUTEPEC, MORELOS.



EN JIUTEPEC, SOMOS AMIGOS DE LA RENDICIÓN DE CUENTAS Y DE LA TRANSPARENCIA



En Jiutepec, somos amigos de la rendición de cuentas y de la transparencia, por lo que consideramos un deber más que una obligación por ley, dar cuenta a la sociedad del trabajo que hemos venido realizado con los recursos públicos, con la finalidad de transparentar el ejercicio presupuestal, generando así mayor confianza y certidumbre del ejercicio del gasto público a la ciudadanía, compromiso que asumimos desde el inicio de esta administración.

Para esta administración municipal, le apostamos a ser un gobierno abierto, un municipio modelo en materia de rendición de cuentas y de esto puede dar cuenta el Cabildo Municipal, quienes cumpliendo con el deber de representantes populares y preocupados por dar los resultados óptimos, se llevó a cabo por primera vez un ejercicio democrático de mandar a comparecer ante este órgano colegiado a cada titular de la administración pública de este Gobierno Amigo.



SECRETARÍA MUNICIPAL

Reconozco en mis Amigos que integran el Cabildo de Jiutepec, Morelos, su compromiso social y cercanía con la sociedad, y que con sus decisiones que han asumido al seno de este Órgano Colegiado, han dado movimiento y certidumbre a las acciones de gobierno que hemos implementado en nuestro municipio, por tanto, una de sus obligaciones que han cumplido formalmente y que se encuentran establecidas en la Ley Orgánica Municipal del Estado de Morelos, es su asistencia a las Sesiones de Cabildo; para ello, se aprobó el siguiente calendario:

SESIONES DE CABILDO

ENERO 2016						
No.	TIPO DE SESIÓN	LUGAR	FECHA DE SESIÓN	ACUERDO INICIAL	ACUERDO FINAL	TOTAL DE ACUERDOS
1	PÚBLICA Y SOLEMNE	ZÓCALO DE JIUTEPEC	viernes, 1 de enero de 2016			
2	ORDINARIA	SALÓN DE CABILDOS	sábado, 2 de enero de 2016	SM/001/02-01-16	SM/070/02-01-16	70
3	EXTRAORDINARIA	SALÓN DE CABILDOS	jueves, 7 de enero de 2016		SM/070-A/07-01-16	1
4	ORDINARIA	SALÓN DE CABILDOS	miércoles, 13 de enero de 2016	SM/071/13-01-16	SM/072/13-01-16	2
5	ORDINARIA	SALÓN DE CABILDOS	viernes, 29 de enero de 2016	SM/073/29-01-16	SM/081/29-01-16	9
TOTALES:			SOLEMNE: 1 ORDINARIAS: 3 EXTRAORDINARIAS: 1 ACUERDOS: 82			

FEBRERO 2016						
No.	TIPO DE SESIÓN	LUGAR	FECHA DE SESIÓN	ACUERDO INICIAL	ACUERDO FINAL	TOTAL DE ACUERDOS
1	ORDINARIA	EX HACIENDA DE CORTES	miércoles, 10 de febrero de 2016	SM/082/10-02-16	SM/084/10-02-16	3
2	ORDINARIA	SALÓN DE CABILDOS	miércoles, 24 de febrero de 2016	SM/085/24-02-16	SM/094/24-02-16	10
TOTALES:			ORDINARIAS: 2 ACUERDOS: 13			



MARZO 2016						
No.	TIPO DE SESIÓN	LUGAR	FECHA DE SESIÓN	ACUERDO INICIAL	ACUERDO FINAL	TOTAL DE ACUERDOS
1	ORDINARIA	SALÓN DE CABILDOS	miércoles, 9 de marzo de 2016	SM/095/09-03-16	SM/096/09-03-16	2
2	EXTRAORDINARIA	SALÓN DE CABILDOS	miércoles, 16 de marzo de 2016		SM/096-A/16-03-16	1
3	ORDINARIA	SALÓN DE CABILDOS	miércoles, 23 de marzo de 2016	0	0	0
4	PERMANENTE EXTRAORDINARIA	EX HACIENDA / CABILDOS	domingo 27 al lunes 28 marzo 2016	SM/097/28-03-16	SM/101/28-03-16	5
5	EXTRAORDINARIA	SALÓN DE CABILDOS	jueves, 31 de marzo de 2016	SM/102/31-03-16	SM/104/31-03-16	3
TOTALES:			ORDINARIAS: 2 EXTRAORDINARIAS: 3 ACUERDOS: 11			

ABRIL 2016						
No.	TIPO DE SESIÓN	LUGAR	FECHA DE SESIÓN	ACUERDO INICIAL	ACUERDO FINAL	TOTAL DE ACUERDOS
1	ORDINARIA	SALÓN DE CABILDOS	miércoles, 6 de abril de 2016	SM/105/06-04-16	SM/108/06-04-16	4
2	EXTRAORDINARIA	SALÓN DE CABILDOS	jueves, 14 de abril de 2016		SM/109/14/04/16	1
3	ORDINARIA	SALÓN DE CABILDOS	miércoles, 20 de abril de 2016		SM/110/20-04-16	1
4	EXTRAORDINARIA	SALÓN DE CABILDOS	miércoles, 27 de abril de 2016	SM/111/27-04-16	SM/112/27-04-16	2
TOTALES:			ORDINARIAS: 2 EXTRAORDINARIAS: 2 ACUERDOS: 8			

MAYO 2016						
No.	TIPO DE SESIÓN	LUGAR	FECHA DE SESIÓN	ACUERDO INICIAL	ACUERDO FINAL	TOTAL DE ACUERDOS
1	EXTRAORDINARIA	SALÓN DE CABILDOS	martes, 3 de mayo de 2016		SM/113/03-05-16	1
2	ORDINARIA	SALÓN DE CABILDOS	miércoles, 4 de mayo de 2016	CANCELADO	CANCELADO	0
3	ORDINARIA	SALÓN DE CABILDOS	miércoles, 18 de mayo de 2016	SM/114/18/05/16	SM/116/18-05-16	3
TOTALES:			ORDINARIAS: 2 EXTRAORDINARIAS: 1 ACUERDOS: 4			



JUNIO 2016						
No.	TIPO DE SESIÓN	LUGAR	FECHA DE SESIÓN	ACUERDO INICIAL	ACUERDO FINAL	TOTAL DE ACUERDOS
1	ORDINARIA	SALÓN DE CABILDOS	miércoles, 1 de junio de 2016	CANCELADO	CANCELADO	0
2	EXTRAORDINARIA	SALÓN DE CABILDOS	miércoles, 8 de junio de 2016	SM/117/08-06-16	SM/125/08-06-16	9
3	ORDINARIA	ZOCALO JIUTEPEC	miércoles, 15 de junio de 2016		SM/126/15/06/16	1
4	EXTRAORDINARIA	SALÓN DE CABILDOS	martes, 28 de junio de 2016	SM/126-A/28-06-16	SM/126-B/28/06/16	2
5	ORDINARIA	SALÓN DE CABILDOS	miércoles, 29 de junio de 2016	SM/127/29-06-16	SM/131/29-06-16	5
TOTALES:				ORDINARIAS: 3	EXTRAORDINARIAS: 2	ACUERDOS: 17

JULIO 2016						
No.	TIPO DE SESIÓN	LUGAR	FECHA DE SESIÓN	ACUERDO INICIAL	ACUERDO FINAL	TOTAL DE ACUERDOS
1	ORDINARIA	SALÓN DE CABILDOS	miércoles, 13 de julio de 2016	SM/132/13-07-16	SM/135/13-07-16	4
2	EXTRAORDINARIA	SALÓN DE CABILDOS	viernes, 22 de julio de 2016		SM/136/22-07-16	1
3	ORDINARIA	SALÓN DE CABILDOS	miércoles, 27 de julio de 2016	SM/137/27-07-16	SM/140/27-07-16	4
TOTALES:				ORDINARIAS: 2	EXTRAORDINARIAS: 1	ACUERDOS: 9

AGOSTO 2016						
No.	TIPO DE SESIÓN	LUGAR	FECHA DE SESIÓN	ACUERDO INICIAL	ACUERDO FINAL	TOTAL DE ACUERDOS
1	ORDINARIA	SALÓN DE CABILDOS	miércoles, 10 de agosto de 2016		SM/141/10-08-16	1
2	ORDINARIA	SALÓN DE CABILDOS	miércoles, 24 de agosto de 2016	SM/142/24-08-16	SM/147/24-08-16	6
TOTALES:						ORDINARIAS: 2
						ACUERDOS: 7



SEPTIEMBRE 2016						
No.	TIPO DE SESIÓN	LUGAR	FECHA DE SESIÓN	ACUERDO INICIAL	ACUERDO FINAL	TOTAL DE ACUERDOS
1	ORDINARIA	ZÓCALO DE TEJALPA	miércoles, 7 de septiembre de 2016	SM/148/07-09-16	SM/154/07-09-16	7
2	EXTRAORDINARIA	SALÓN DE CABILDOS	miércoles, 14 de septiembre de 2016	SM/155/14-09-16	SM/156/14-09-16	2
3	EXTRAORDINARIA	SALÓN DE CABILDOS	martes, 20 de septiembre de 2016	0	0	0
4	EXTRAORDINARIA	SALÓN DE CABILDOS	miércoles, 21 de septiembre de 2016	0	0	0
5	ORDINARIA	SALÓN DE CABILDOS	miércoles, 21 de septiembre de 2016	SM/157/21-09-16	SM/158/21-09-16	2
6	EXTRAORDINARIA	SALÓN DE CABILDOS	jueves, 22 de septiembre de 2016	0	0	0
7	EXTRAORDINARIA	SALÓN DE CABILDOS	viernes, 23 de septiembre de 2016	0	0	0
TOTALES:				ORDINARIAS: 2	EXTRAORDINARIAS: 5	ACUERDOS: 11

OCTUBRE 2016						
No.	TIPO DE SESIÓN	LUGAR	FECHA DE SESIÓN	ACUERDO INICIAL	ACUERDO FINAL	TOTAL DE ACUERDOS
1	ORDINARIA	SALÓN DE CABILDOS	miércoles, 5 de octubre de 2016		SM/159/05-10-16	1
2	ORDINARIA	SALÓN DE CABILDOS	miércoles, 19 de octubre de 2016	SM/160/19-10-16	SM/161/19-10-16	2
TOTALES:				ORDINARIAS: 2		ACUERDOS: 3

NOVIEMBRE 2016						
No.	TIPO DE SESIÓN	LUGAR	FECHA DE SESIÓN	ACUERDO INICIAL	ACUERDO FINAL	TOTAL DE ACUERDOS
1	EXTRAORDINARIA	SALÓN DE CABILDOS	miércoles, 9 de noviembre de 2016	SM/162/09-11-16	SM/163/09-11-16	2
2	ORDINARIA	SALÓN DE CABILDOS	miércoles, 16 de noviembre de 2016	0	0	0
3	EXTRAORDINARIA	INSTITUTO DE CULTURA	sábado, 19 de noviembre de 2016		SM/164/19-11-16	1
4	ORDINARIA	SALÓN DE CABILDOS	miércoles, 30 de noviembre de 2016	SM/165/30-11-16	SM/166/30-11-16	2
TOTALES:				ORDINARIAS: 2	EXTRAORDINARIAS: 2	ACUERDOS: 5



DICIEMBRE 2016						
No.	TIPO DE SESIÓN	LUGAR	FECHA DE SESIÓN	ACUERDO INICIAL	ACUERDO FINAL	TOTAL DE ACUERDOS
1	EXTRAORDINARIA	SALÓN DE CABILDOS	viernes, 2 de diciembre de 2016	SM/167/02-12-16	SM/168/02-12-16	2
2	ORDINARIA	SALÓN DE CABILDOS	miércoles, 14 de diciembre de 2016	SM/169/14-12-16	SM/170/14-12-16	2
3	ORDINARIA	SALÓN DE CABILDOS	miércoles, 28 de diciembre de 2016			1
4	PÚBLICA Y SOLEMNE	SALÓN DE CABILDOS	viernes, 30 de diciembre de 2016			
TOTALES:			SOLEMNE: 1 ORDINARIAS: 2 EXTRAORDINARIAS: 1 ACUERDOS: 5			

RESUMEN GLOBAL

TIPO DE SESIONES	TOTAL
SOLEMNES	2
ORDINARIAS	26
EXTRAORDINARIAS	18
TOTAL	46
ACUERDOS DE CABILDO	174

Es importante destacar que al interior del Cabildo Municipal se encuentran **representadas 9 fuerzas políticas de diferentes partidos**, es decir, somos un cabildo totalmente plural y es de reconocer que el **98 por ciento** de los acuerdos de Cabildo han sido aprobados por **unanimidad**, demostrando el compromiso que asumieron mis amigos miembros del Cabildo con la ciudadanía, la capacidad política de comunicación y de acuerdo.

También por primera vez, llevamos a cabo **dos sesiones ordinarias abiertas**, en el zócalo de Tejalpa y el de Jiutepec, ante miles de Jiutepequenses, así mismo, por primera vez en un ejercicio democrático y ejemplo de transparencia las **comparecencias ante cabildo** de los titulares de las diferentes secretarías y áreas principales del gabinete del gobierno amigo, siendo este un acto sin precedentes.





ACUERDOS DE CABILDO RELEVANTES

Dentro de los acuerdos de Cabildo de mayor relevancia y que han beneficiado a los ciudadanos de Jiutepec, destacamos los siguientes:

ASUNTO	NÚMERO DE ACUERDO	CONTENIDO DEL ACUERDO
UTILES ESCOLARES	SM/126/15-06-16	Se autoriza la entrega de paquetes de útiles escolares gratuitos a los alumnos de las Escuelas Públicas del Municipio de Jiutepec, en los niveles de preescolar, primaria y nivel secundaria en primero y segundo grado.



DONACIÓN DEL PREDIO PARA EL HOSPITAL	SM/113-03-05-16	Se autoriza la donación a favor del Poder Ejecutivo del Gobierno del Estado de Morelos, del inmueble motivo de la expropiación y que actualmente es ocupado de manera parcial por la Universidad Politécnica del estado de Morelos.
---	------------------------	---

ASUNTO	NÚMERO DE ACUERDO	CONTENIDO DEL ACUERDO
OBRA AMIGA15MDP	SM/154/07-09-16	Se aprueba el programa "Obra Amiga" mismo que será remitido al COPLADEMUN para que de inmediato convoque a Sesión Extraordinaria y se establezcan los lineamientos generales y se ejecute a la brevedad el programa en mención, asimismo destinar diez millones de pesos para la realización de obras de drenaje y o pavimentos bajo el esquema financiero de 50-50 destinados para materiales de construcción.

RECUPERACION DE VEHICULOS	SM/158/21-09-16	Se aprueba el programa público de subsidios "Recupera tu vehículo" con la finalidad de otorgar descuentos a los ciudadanos del municipio de Jiutepec, que tengan su vehículo en el corralón municipal o privado a disposición del Municipio, con más de un mes de adeudo en sus términos.
----------------------------------	------------------------	---



DIGITALIZACIÓN DEL ARCHIVO MUNICIPAL

Así mismo, en un acto de total transparencia de este Gobierno Amigo se llevó a cabo la **digitalización del archivo municipal de actas de cabildo desde 1989 a la fecha**, mismas que se encuentra a disposición de la ciudadanía a través de la página de transparencia del municipio, y con esto la gente pueda conocer los acuerdos de cabildo emitidos por el ayuntamiento de diversas administraciones municipales, destacando que dicha digitalización fue realizada con personal del área de la secretaria municipal, lo que generó un ahorro considerable de cerca de los dos millones de pesos.

PARA EL AÑO 2017
ESPERAMOS UN AHORRO
DE 5 MILLONES DE



PESOS EN LA
DIGITALIZACIÓN TOTAL
DEL ARCHIVO
MUNICIPAL



FESTIVIDADES



El municipio de Jiutepec goza con diferentes tradiciones y festividades tanto municipales como patronales, llevándolas a cabo con una excelente organización y control con la finalidad de que se realicen dichos eventos en un ambiente cien por ciento familiar, de los cuales podemos destacar las siguientes:

ENCUENTRO DE COMPARSAS

Un evento ya tradicional que se realiza al inicio de nuestro carnaval, este evento se desarrolló con la participación de más de 42 comparsas de diferentes municipios, así como las tradicionales de nuestro municipio, reuniendo solo en este evento a más de veinte mil personas.



Para este evento se contó con 42 comparsas, que provenían de diferentes colonias, municipios y estados como: Cocoyoc, 3 de Mayo, Emiliano Zapata, Yautepec, Tepoztlán, Tlayacapan, Cuautla, Casasano, Estado de México, así como las colonias, Centro de Jiutepec, Pueblo de Tejalpa, Atlacomulco, , Pueblo de Progreso, San Lucas, Independencia, Vista Hermosa, Huizachera, Calera Chica, Miguel Hidalgo, Maravillas de Axexentla, Jardín Juárez.

CARNAVAL JIUTEPEC 2016.

Realizamos con éxito nuestro tradicional carnaval, representando para nuestro municipio una importante derrama económica, además de ser la primera festividad que abre los carnavales en todo el estado.

Es importante resaltar algunos aspectos relevantes que se presentaron en su edición 2016:

- Fue un evento **totalmente autofinanciable**.
- Recibimos a más de **200 mil visitantes**
- Logramos una derrama económica de cerca de **50 millones de pesos**.
- El carnaval se desarrolló en un ambiente **100% familiar**
- Al final del evento contamos con saldo blanco
- Y por primera ocasión contamos con el teatro del pueblo totalmente gratuito en el campo denominado “el Kínder”, con la presentación de los grupos musicales “Grupo Palomo”, “Sonora Santanera”, “Acapulco Tropical”, “Mimoso y su Banda”, “Grupo los Mezcaleros”, “Cadetes de Linares” y como invitado especial el Carlos Bonavides, mejor conocido como “**Güicho Domínguez**”, artistas destacados para deleite de chicos y grandes.



Uno de los espectáculos que se presenta es el “show de las viudas”, previo al brinco del “Chinelo”, teniendo una con una afluencia de 20,000 mil personas aproximadamente.



LA FERIA DE SANTIAGO APÓSTOL

Constituye una festividad de nuestro santo patrono de la iglesia católica del centro de nuestro municipio y que en esta ocasión el Gobierno Amigo otorgo todo el apoyo para la realización de esta fiesta patronal, la cual reunió a más de **cincuenta mil visitantes** y dejó una derrama económica para los artesanos y comerciantes del municipio de **5 millones de pesos**.

De igual forma, hacemos mención que en el transcurso de este año por igual, se llevaron a cabo **diferentes festividades en las 78 comunidades** del municipio entre festividades patronales, aniversarios de colonias, festejos de temporada y festejos varios, a lo cual este gobierno amigo a otorgado el apoyo a todas y cada una de las comunidades a través de sus autoridades auxiliares y comités de festejos.



Registro Civil

El registro civil presta sus servicios en tres oficialías en nuestro Municipio, las cuales están ubicadas en:

- ✓ Oficialía del Registro civil No. 1, calle Benito Juárez no. 22, col centro de Jiutepec.
- ✓ Oficialía del Registro Civil No. 2, Av. Hidalgo, esquina Real de Yautepec Col. Centro de Tejalpa.
- ✓ Oficialía del Registro civil No. 3, Av. Centenario s/n, esq. Calle de los 50 metros, Civac. Jiutepec.

Las disposiciones que regulan el actuar del Registro Civil se encuentran contenidas en el Libro Sexto del Registro Civil, Título Primero del Registro Civil, Artículos del 419 al 477 y demás relativos aplicables del Código Familiar para el Estado Libre y Soberano de Morelos, así como lo dispuesto en el Reglamento del Registro Civil del Estado de Morelos, y el artículo 42 fracción II de la Ley de Ingresos del Municipio de Jiutepec para el ejercicio fiscal 2016.

Se han **atendido** a más de **25 mil ciudadanos** en lo que va del 2016 en la oficialía del Registro Civil, llevamos a cabo el trámite extemporáneo y extraordinario de 302 registros de nacimiento entre adultos, adultos mayores y niños que por alguna circunstancia de la vida, no habían sido registrados de manera ordinaria y que hoy finalmente gracias al Gobierno Amigo, tienen su acta de nacimiento.



Destacando el registro extemporáneo de nuestro amigo don Miguel Sánchez Reyes de Civac, que a sus 102 años de edad por primera vez tiene un acta de nacimiento.

TRÁMITES REALIZADOS DE ENERO A DICIEMBRE EN LAS TRES OFICIALÍAS DEL REGISTRO CIVIL	TOTAL
NACIMIENTOS	17797
RECONOCIMIENTO DE HIJO	462
MATRIMONIO	4555
DIVORCIOS	937
DEFUNCIONES	1433
TOTAL DE TRAMITES	<u>25,184</u>

Llevamos a cabo la campaña de matrimonios gratuitos en el mes de febrero con el evento denominado “**El Amor No Tiene Precio**”, a través del cual beneficiamos a **233 parejas** que formalizaron su unión.





De igual forma somos punta de lanza en el tema de matrimonios igualitarios un tema muy trascendental de este año 2016, ya que al aprobarse estas reformas constitucionales se autorizaron las bodas para las personas del mismo sexo teniendo en Jiutepec, por primera vez este tipo de registro y llevando a cabo siete bodas en este año.

Fuimos sede de la **“Primera Reunión Regional de Registro Civil en el Estado de Morelos”** que se llevó a cabo el 21 de abril del 2016 en la Casa de Cultura de CIVAC, asimismo participamos activamente en las siguientes dos reuniones en los municipios de Huitzilac y Xochitepec.

Fuimos municipio sede en la prueba piloto del proyecto denominado **“Estándar de Competencia de Funcionarios de Registro Civil”**, una evaluación que esta por implementarse en toda la República Mexicana, que tiene por objeto certificar a los oficiales de registro civil de todo el país, comenzando la evaluación al titular de la oficialía 01 del Registro Civil de Jiutepec.



Elección de Autoridades Auxiliares



SE ELIGIERON 33 AYUDANTES MUNICIPALES, 43 PRESIDENTES DE CONSEJO Y 2 DELEGADOS MUNICIPALES

Una de las actividades de todo gobierno municipal en su primer año de Gestión es la organización y designación de autoridades auxiliares, lo cual en este gobierno amigo, distinguió la pluralidad y la democracia a través del fomento a la participación ciudadana, al llevarse a cabo la elección y designación de Delegados, Presidentes de Consejo y Ayudantes Municipales a través de una jornada electoral, la cual fue respaldada y regulada por el instituto de procedimientos electorales y participación ciudadana, (IMPEPAC), quien fue órgano garante de la legalidad de dicho proceso, eligiéndose a 33 Ayudantes municipales, 43 Presidentes de Consejo y la designación de 2 delegados municipales.



EVENTOS REALIZADOS EN LA EXPLANADA DEL ZÓCALO MUNICIPAL



A partir de enero hasta el mes de diciembre, se han realizado **158** eventos, deportivos, culturales, religiosos, educativos y recreativos, entre ellos, cursos y capacitaciones, danzón, entrega de apoyos de los programas de 65 y más, así como el **FOMENTO CIVICO** con la realización de **73 Ceremonias Cívicas de Honores a la Bandera**, cumpliendo con esta obligación que está marcada en nuestra Constitución Política de los Estados Unidos Mexicanos, así mismo, en el Salón Presidentes se han realizado **160** eventos de interés social, a favor cada una de las Dependencias de nuestro Municipio.



Cabe destacar gran labor realizada por este Gobierno Amigo, ya que después de casi **40 años** se realizó la mejora de nuestro bello Zócalo, con la adquisición del nuevo Reloj Municipal, siendo este, ya, un icono distintivo y representativo de nuestro Municipio.



JUNTA DE RECLUTAMIENTO Y SERVICIOS MUNICIPALES

Este gobierno amigo, siempre destacando el trabajo en coordinación con las diferentes instancias y garantizando plenamente las obligaciones que marca nuestra constitución política, lleva a cabo el trámite de cartillas del servicio militar nacional a través de la junta de reclutamiento y servicios municipales dependiente de la secretaria municipal en el cual se llevó a cabo el registro y entrega de **1019** formatos de cartillas del Servicio Militar Nacional de los cuales se han tramitado **1001** del presente año.





Ayudando así a más de **mil jóvenes del municipio de jiutepec** a que cumplan esta obligación constitucional.

Una de las facultades que se cuentan como gobierno municipal es la de poder expedir y dar **constancia de la residencia de los vecinos de jiutepec**, por lo que se hace referencia a los más de **mil Jiutepequenses** beneficiados con estos documentos necesarios para sus diferentes tramites y dando así la garantía que establece nuestra Ley Orgánica Municipal de otorgar la gratuidad a las personas de la tercera edad que soliciten este tipo de trámites.



No.	TIPO DE DOCUMENTO	TOTAL
1	CARTA DE RESIDENCIA	927
2	CONST. ESC. REC. ECONÓMICOS	10
3	CONSTANCIA DE ORIGEN	6
4	CONSTANCIA DE IDENTIFICACIÓN	0
5	LICENCIA DE RADICACIÓN	0
6	CONST. DE MODO HONESTO DE VIVIR	0
7	REGISTRO DE FIERRO QUEMADOR	15
8	REFRENDO DE FIERRO QUEMADOR	42
9	CARTA DE RECOMENDACIÓN	1
10	CONSTANCIA DE AUSENCIA DEL HOGAR	8
11	CONSTANCIA DE IDENTIDAD	3
12	PENDIENTES Y/O CANCELADOS	2

Asimismo, se han condonado 255 constancias a personas con bajos recursos económicos.



JUEZ DE PAZ

El Juzgado de Paz, ha dado trámite a los siguientes asuntos jurisdiccionales:

A. JUICIOS:

Dentro del juzgado de han tramitado un total de **188** (ciento ochenta y ocho) demandas iniciales; en las materias como: juicios ejecutivo mercantil, ordinario mercantil, ordinario civil, especial de desahucio, especial de arrendamiento, ofrecimiento de pago seguido de consignación, medios preparatorios a juicio ejecutivo mercantil, medios preparatorios a juicio civil.

I. Demandas de JUICIO EJECUTIVO MERCANTIL, admitidas: 95 (NOVENTA Y CINCO).

II. Demandas de JUICIO ORDINARIO MERCANTIL, admitidas: 1 (UNO)

III. Demandas de JUICIO ORDINARIO CIVIL, admitidas: 3 (TRES)

IV. Demandas de OFRECIMIENTO DE PAGO SEGUIDO DE CONSIGNACIÓN, admitidas: 2 (DOS)

V. Demandas de MEDIOS PREPARATORIOS A JUICIO EJECUTIVO MERCANTIL, admitidas: 1 (UNO). Dando un total de 102 DEMANDAS, que actualmente se ventilan en el Juzgado de Paz Municipal de Jiutepec, Morelos, de lo que va del año 2016, precisando mencionar que se tienen expedientes activos de los años 2013, 2014 y 2015.

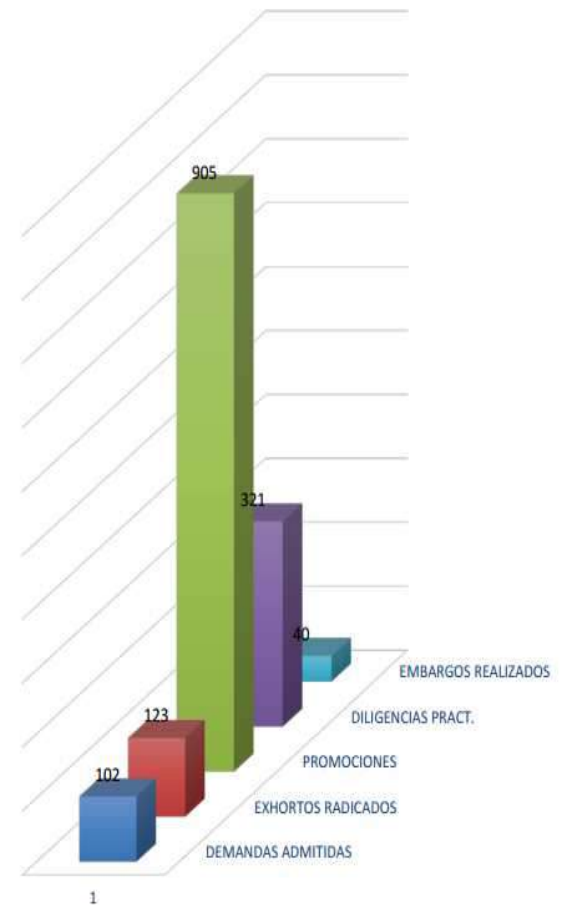

B. EXHORTOS RADICADOS; Además de las señaladas con antelación, dentro del



Juzgado de Paz, y como lo señala la ley en comento, las diversas AUTORIDADES JURISDICCIONALES MUNICIPALES, remiten EXHORTOS, los cuales, nos otorgan un término de noventa o ciento veinte días, con el fin de diligenciarlos, teniendo actualmente en el Juzgado: 123 (CIENTO VEINTITRES), de los cuales 62 se han devuelto al Juzgado de Origen, lo que da como resultado que los tiempos de impartición de justicia se reduzcan.

C. PROMOCIONES; Actualmente las partes que se encuentran debidamente acreditadas, por cuanto a su personalidad dentro de un Juicio, que se ventila dentro de este Juzgado de Paz, han sido 905 (NOVECIENTOS CINCO), de lo cual se ha estado trabajando a marchas forzadas, con el fin de acordar dichas promociones, y así evitar que los juicios sean perpetuos o duren más tiempo del que debiera.

D. DILIGENCIAS PRACTICADAS; Dentro del Juzgado de Paz, se han realizado por parte del licenciado ACTUARIO, un total de 321 (TRESCIENTOS VENTIUN), llevadas todas con la mayor claridad, en el caso de que la parte demanda no comprenda los términos jurídicos, diligencias, dentro de las cuales se encuentra, el acudir al domicilio del deudor para requerimiento de pago, citatorios, notificaciones de caducidad a las partes, etc.

En todo momento se busca concientizar a la gente, estableciendo medidas conciliadoras entre el demandado y al actor, logrando con ello un equilibrio jurídico y profesionalismo, asimismo, se trabaja bajo la primicia de economía procesal, logrando con ello que los juicios ventilados dentro del Área, sean resueltos de manera pronta. Asimismo, se evita que en dicho juzgado, se ha acabado las mañas y/o vicios irregulares, que favorecían a los actores, en razón de que se habían mantenido personas dentro del Juzgado por muchos años, teniendo con ello un favoritismo, siendo perjudicial para los demandados muchas veces.



ORIENTACIONES JURÍDICAS

Las orientaciones se dan a los ciudadano que acuden a las oficinas del juzgado de paz, cuando presentan problemas legales, cuando existe incertidumbre jurídica, diferencias familiares, problemas vecinales, pleitos, amenazas, lesiones, violencia familiar, etc., de las cuales se han atendido un aproximado de **200** ciudadanos del municipio de Jiutepec, Morelos y municipios aledaños.



Logrando con ello, que los ciudadanos acudan directamente en la Institución que resuelve sus problemas, los cuales nos auxiliamos directamente con el Ministerio Publico de Jiutepec, Dirección General de Asesoría Social y Auxilio a Víctimas, Delegación de la Defensa del Menor y la Familia de Jiutepec, DIF Municipal, Sindicatura Municipal, Juzgado Familiar y de Sucesiones del Noveno Distrito Judicial, entre otras.

ASUNTOS RELIGIOSOS

Una de las características de esta administración es el trabajo en conjunto con los grupos organizados de asociaciones religiosas, no obstante de la separación entre el Estado y la Iglesia, el Gobierno Amigo a través de su dirección de asuntos religiosos, lleva a cabo la coordinación y brinda apoyo a los más de 80 congregaciones religiosas registradas ante esta instancia, apoyando a realizar trámites que requieren de los inmuebles, posesiones de predios, actos de dominio y trámites municipales, coadyuvando así con la necesidad que tienen de dar certeza jurídica a los bienes con los que cuentan.



Así mismo, se realizó en conjunto con las diferentes asociaciones religiosas **La “Feria de Valores”** contando con la participación de más de 44 Congregaciones, 4 Escuelas Religiosas, 10 Grupos Religiosos y 2 Asociaciones Civiles, teniendo como resultado más de **900** personas beneficiadas.



De la misma forma, llevamos a cabo diversas actividades destacando las siguientes:

ACTIVIDADES REALIZADAS	TOTAL
ATENCIÓN A PERSONAS DE LAS ASOCIACIONES RELIGIOSAS.	270
SE INSTALÓ EL CONSEJO DE PARTICIPACIÓN SOCIAL RELIGIOSO	1
CAMPAMENTO DE VALORES	1
REALIZAMOS EL EVENTO “TIEMPO DE COMPARTIR”	1
COMITÉS DE VALORES	15
CONGREGACIONES RELIGIOSAS ATENDIDAS	85



CERTIFICACION NACIONAL DE COMPETENCIA EC213-15

Cabe destacar que este gobierno amigo de Jiutepec, es punta de lanza en el esquema de **competitividad**, ya que en el mes de noviembre y después de haber realizado diferentes evaluaciones a través del Instituto de Administración Pública del estado de Chiapas, quien es la institución educativa avalada por la Secretaria de Educación Pública (SEP) y el Instituto Nacional para el Federalismo (INAFED), para la aplicación de este programa de evaluación, se llevó a cabo la certificación en la **“EJECUCION DE LAS ATRIBUCIONES DE LA SECRETARIA DEL AYUNTAMIENTO”**, del titular de la Secretaria Municipal de Jiutepec, cabe señalar que se logró el distintivo de **“COMPETENTE”** alcanzando una **calificación máxima, de 100.22** reactivos, logrando ser el primer municipio del estado en contar con esta distinción nacional, avalado por instituciones nacionales de educación y de competencia.

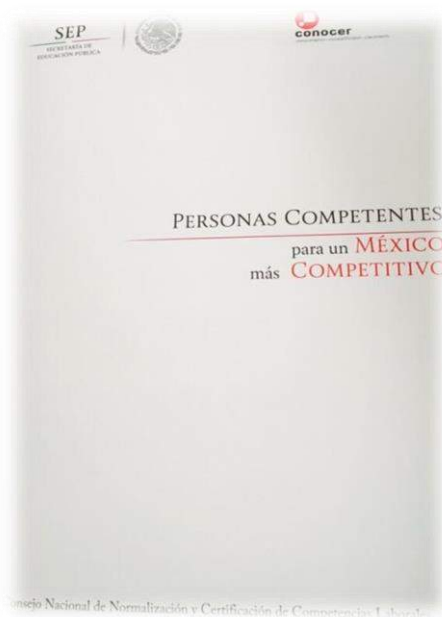

De igual forma, nos hemos dado a la tarea de generar una institución sólida, con un recurso humano capacitado el cual realice, con certeza los quehaceres diarios que demande la ciudadanía de manera eficaz y eficiente.

Por ello hasta el día de hoy hemos implementado diversas capacitaciones las cuales nos han permitido realizar de manera eficiente las acciones de gobierno, una de las más importantes, ha sido en coordinación con el Instituto Morelense de Información Pública y Estadística con el objeto de socializar, difundir y mejorar los conocimientos y procedimientos de acceso y difusión de la información pública que se genera en la administración, misma que en coordinación con la Unidad de Transparencia del Ayuntamiento, capacitando a los funcionarios sobre las responsabilidades normativas de los sujetos obligados, así como la protección de datos personales y sobre todo, los nuevos procedimientos que señala la Ley General y Estatal en materia de Transparencia, respecto de cómo publicar información a través de la nueva Plataforma Nacional de Transparencia.





De igual manera, se capacitó al personal de la Dirección General de Predial y Catastro por parte del IDEFOMM e INEGI para incrementar los ingresos del Municipio en impuesto predial y servicios catastrales en beneficio de la sociedad, e identificar plenamente los inmuebles que conforman el catastro municipal; es decir, tener una descripción, clasificación, deslinde, valuación y registro exactos, reducir los tiempos de entrega en trámites, que impliquen servicios catastrales, digitalizar los expedientes catastrales y catalogarlos electrónicamente en una base de datos preservando físicamente los documentos, agilizando el trabajo cotidiano, mediante una accesibilidad, búsqueda y consulta de información eficiente y oportuna.



Por otra parte, con el objetivo de generar dentro del municipio la inclusión y participación de todos aquellos grupos vulnerables, se implementó la capacitación del “Lenguaje de Señas Mexicano” a personal del ayuntamiento que brinda atención directa al ciudadano, con la finalidad de ser inclusivos en la comunicación con las personas que viven con alguna discapacidad auditiva dentro del municipio.



Cabe mencionar que todos y cada uno de los cursos impartidos, se han reflejado en el aumento de la eficiencia con la que los trabajadores desempeñan sus labores, traduciéndose en aplicación efectiva de los recursos humanos.

CONSTITUCIÓN DEL COMITÉ DE TRANSPARENCIA



En Jiutepec, somos amigos de la Rendición de cuentas y la transparencia, y para lograr esa meta, el día 29 de Julio en Sesión Ordinaria de Cabildo se constituyó el Comité de Transparencia, con el objetivo de vigilar el correcto funcionamiento del acceso a la información pública, y con ello actualizar diferentes catálogos de información con los que cuenta el Ayuntamiento.



FIRMA DE CONVENIOS DE COLABORACIÓN



Nos hemos dado a la tarea de fomentar, promover y apoyar la política pública municipal, para esto hemos llevado a cabo la firma de **Convenios de colaboración entre el Ayuntamiento de Jiutepec y diferentes Instituciones dentro de los cuales destacamos los siguientes:**

- Coordinación Estatal de Protección Civil
- Universidad Politécnica del Estado de Morelos (UPEMOR)
- Instituto Mexicano del Seguro Social (IMSS)
- Comisión Estatal del Agua
- Universidad del Valle de México



- Comisión de Derechos Humanos Morelos
- Instituto Morelense de Información Pública y Estadística
- Servicio Nacional del Empleo
- Comisión para la Regulación de la Tenencia de la Tierra (CORETT)
- Instituto Mexicano de Computación e Inglés
- Instituto Estatal de Educación para los Adultos (INNEA)
- Comisión Estatal de Seguridad Pública (CES)
- Instituto Nacional Electoral (INE)
- LICONSA
- Instituto Mexicano de Tecnología del Agua (IMTA)
- Hospital del Niño y el Adolescente Morelense
- Secretaría de Desarrollo Social del Gobierno del Estado
- Sistema Integral de Desarrollo de la Familia del Estado de Morelos
- Tribunal Electoral del Estado de Morelos
- Acuerdo para la Instalación de la Mesa Transversal, Ciudad Sustentable
- Instituto de la Mujer
- Instituto de capacitación para el trabajo en el estado de Morelos (ICATMOR)
- Instituto nacional de Estadística y Geografía (INEGI)
- Red Nacional de Gobierno Abierto
- Instituto Morelense de Servicios Registrales y Catastrales
- Ciudades Inteligentes
- Gobierno Abierto



GOBIERNO ABIERTO

En el Gobierno Amigo, nos sumamos a la estrategia nacional para implementar las prácticas de un Gobierno Abierto, de la misma forma, adoptamos la carta internacional de datos abiertos, mecanismos legales que tienen la finalidad de establecer las bases de la participación ciudadana, la innovación gubernamental, la transparencia y la rendición de cuentas atendiendo las estrategias nacionales de un gobierno cercano y moderno, tomando en cuenta los ejes rectores establecidos por los gobiernos federal y estatal; en este sentido, se han implementado diversas acciones, entre ellas, la firma del **Convenio de Gobierno Abierto** a nivel federal, que se llevó a cabo en la ciudad de Guadalupe, Nuevo León.





Entendiendo que con la firma de este convenio, iniciamos la transición hacia un Gobierno Abierto, y que constituye una herramienta fundamental para la modernización y la gobernanza en el municipio.

El Gobierno Abierto se sustenta en tres pilares básicos:

Transparencia: Un Gobierno transparente fomenta y promueve la rendición de cuentas de la Administración ante la ciudadanía y proporciona información sobre lo que está realizando y sobre sus planes de actuación.

En este sentido, el Gobierno Amigo se encuentra en proceso de incorporar la información a la Plataforma Nacional de Datos Abiertos Datos.gob.mx, con las que buscamos que la ciudadanía acceda a información pública que le sea de utilidad de manera eficaz en la toma de decisiones y así generar un ejercicio de coparticipación.



Coparticipación: Un Gobierno colaborativo implica y compromete a los ciudadanos y demás agentes en el propio trabajo de la Administración. La colaboración supone la cooperación no sólo con la ciudadanía, sino también con las empresas, las asociaciones y demás agentes, y permite el trabajo conjunto dentro de la propia administración entre sus empleados y con otras Administraciones.

En este tema, hemos iniciado un trabajo de forma conjunta con la sociedad, en temas de importancia para el municipio como la seguridad pública y obras públicas.

Participación: Un Gobierno participativo favorece el derecho de la ciudadanía a involucrarse activamente en la conformación de políticas públicas, y permite ser a la administración municipal ser evaluada, al mismo tiempo que se retroalimenta con el conocimiento y la experiencia de los ciudadanos. Un ejemplo de este compromiso adquirido por el Gobierno Amigos es la creación de Comités de Vigilancia Vecinal, donde a través del **uso de las nuevas tecnologías de la información y las redes sociales la ciudadanía participa en la prevención del delito y el establecimiento de la seguridad pública.**





A lo largo del año se ha trabajado de manera cercana con las áreas internas del Ayuntamiento, lo que ha permitido la publicación de las obligaciones de transparencia en tiempo y forma a través del sistema denominado “**Portal de transparencia**”. Así mismo gestionamos, atendimos y notificamos un total de **192 solicitudes de acceso a la información**, así como también se brindó atención y orientación de manera amable y respetuosa a los solicitantes para obtener la información deseada.

Actualmente estamos migrando toda la información pública a la nueva Plataforma Nacional de Transparencia cuya dirección electrónica es **www.plataformadetransparencia.org.mx** para dar cumplimiento a la Ley de Transparencia y Acceso a la información Pública del Estado de Morelos y a los Lineamientos para la Implementación y Operación de la Plataforma Nacional de Transparencia.



Una de las características de un Gobierno Abierto es el informar a la ciudadanía sobre las acciones que realiza, por eso en este primer año de gobierno colaboramos en diferentes actividades promovidas por el Instituto Morelense de Información Pública y Estadística (IMIPE). El objetivo de ese trabajo en conjunto fue dar a conocer el derecho al acceso a la información pública con el que cuentan todos los jiutepequenses, para esto realizamos el 27 de noviembre un evento denominado “Corre, Camina o Rueda por la Transparencia”. **Contamos con la participación de poco más de 500 personas** entre las que destacan personas con discapacidad, niños y deportistas.



Buscando garantizar el derecho de los ciudadanos a estar informados sobre las actividades que realizan sus gobiernos, coadyuvamos con el IMIPE en la realización de la segunda “**FIESTA DE LA VERDAD MORELOS**”, la cual se llevó a cabo el día 2 de diciembre.

Al evento acudieron representantes de todos los niveles de gobierno, proporcionando información acerca de transparencia y protección de datos personales a padres, niñas y niños que participaron en las diferentes actividades educativas de música, teatro, danza, manualidades juegos y sorpresas del tráiler de la ciencia.

Así mismo, dentro del marco de la fiesta, se llevó a cabo la Premiación del 3er. Concurso Estatal de Dibujo Infantil relacionado con transparencia y protección de

datos personales.



PLANEACIÓN MUNICIPAL

Agenda para el Desarrollo Municipal 2016

Desde el inicio de nuestra administración planteamos la necesidad de conocer el estado que guardaban todos los temas que deben ser atendidos por el gobierno, esto con la finalidad de poder garantizar condiciones reales para el desarrollo de las familias en Jiutepec.

A través del Programa “Agenda para el Desarrollo Municipal” realizamos el autodiagnóstico que nos permitió conocer el estado que guardaba la administración pública municipal, y detonó en la creación de un proyecto de mejora que nos permitiera garantizar las mejores condiciones de atención a la ciudadanía.



Como resultado de las acciones antes mencionadas, el Gobierno Amigo fue calificado por el Instituto Nacional para el Federalismo y el Desarrollo Municipal (INAFED) como **EL MUNICIPIO DE MORELOS CON LA MEJOR ESTRUCTURA ADMINISTRATIVA PARA ATENDER LOS PROBLEMAS DE SU CIUDADANÍA**. Esto podemos traducirlo en:



A continuación mostramos los resultados obtenidos ante el Programa antes mencionado, en materia de gestión administrativa:

SECCIÓN	EJES	TEMAS	INDICADORES	RESULTADOS DEL AUTODIAGNÓSTICO	RESULTADOS PRE VERIFICACIÓN	RESULTADOS VERIFICACIÓN
A	4 Ejes	31 Temas	189 INDICADORES 131 de gestión 58 de desempeño	131 INDICADORES DE GESTIÓN 41 indicadores verdes 40 indicadores amarillos 50 indicadores rojos	131 INDICADORES DE GESTIÓN 82 indicadores verdes 37 indicadores amarillos 12 indicadores rojos	131 INDICADORES DE GESTIÓN 119 indicadores verdes 10 indicadores amarillos 2 indicadores rojos
B	3 Ejes	14 Temas	81 INDICADORES 69 de gestión 12 de desempeño	69 INDICADORES DE GESTIÓN 11 indicadores verdes 18 indicadores amarillos 40 indicadores rojos	69 INDICADORES DE GESTIÓN 31 indicadores verdes 26 indicadores amarillos 12 indicadores rojos	69 INDICADORES DE GESTIÓN 46 indicadores verdes 11 indicadores amarillos 2 indicadores rojos
TOTAL	7 Ejes	45 Temas	270 INDICADORES 200 de gestión 70 de desempeño	200 INDICADORES DE GESTIÓN 52 indicadores verdes 58 indicadores amarillos 90 indicadores rojos	200 INDICADORES DE GESTIÓN 113 indicadores verdes 63 indicadores amarillos 24 indicadores rojos	200 INDICADORES DE GESTIÓN 167 indicadores verdes 21 indicadores amarillos 12 indicadores rojos



Mejoras administrativas

A partir de los logros alcanzados en el programa Agenda para el Desarrollo Municipal 2016, decidimos comenzar un proceso de autodiagnóstico más profundo que nos permitiera generar mejores herramientas de planeación, para lograrlo comenzamos un trabajo coordinado entre todas las áreas del Ayuntamiento, con la finalidad de atender todos los temas de manera integral. Como resultado de esta acción, presentaremos en breve el primer informe de Jiutepec en materia de Desarrollo Sostenible.

Logramos la actualización de todos los reglamentos de aplicación municipal, así como la creación de los Programas Operativos Anuales 2016 de la administración y los Manuales de Políticas y Procedimientos.

EQUIDAD DE GÉNERO E INSTANCIA DE LA MUJER

El Gobierno Amigo reconoce la necesidad de hacer transversal la equidad de género en la administración pública municipal, pues esto nos permitió reducir los índices de violencia contra la mujer y la generación de oportunidades para ambos sexos en igualdad de condiciones. Para dar seguimiento a este principio el contamos con la Instancia de la Mujer y el apoyo de la Sindicatura Municipal, y nuestras regidoras.

A partir de la alerta de género emitida por el gobierno federal a ocho municipios del estado de Morelos, entre los que se encuentra nuestra ciudad, en el Gobierno Amigo nos dimos a la tarea de generar conciencia de esta grave situación a través de la campaña “**NO MAQUILLES LA REALIDAD**”.



Participaron activamente instituciones educativas, autoridades auxiliares, empresas, y las diferentes dependencias del Ayuntamiento, logrando así que sociedad y gobierno trabajen por el bienestar de las mujeres.

Esta suma de esfuerzos trajo como resultado la atención de mujeres en riesgo o en situación de violencia, así como la posibilidad de proporcionar asesoría jurídica y psicológica.



Atendimos a 247 mujeres que presentaron diferentes tipos de violencia.

Durante el primer año de gobierno, atendimos a **247** mujeres víctimas de diferentes tipos de violencia, entre los que desafortunadamente destacaron la violencia emocional, económica y física.



A través de la Instancia de la Mujer en 2016 dimos **atención de primer contacto a 492 mujeres.**

En el marco del Programa “Fortalecimiento a la transversalidad de la Perspectiva de Género Modalidad III”, a partir del mes de agosto del presente año, se creó el Centro de Desarrollo de la Mujer, el cual se ubica en instalaciones de la Instancia de la Mujer, y fue dotado con mobiliario y personal especializado para fomentar e instrumentar acciones y estrategias que generen las condiciones necesarias para promover y consolidar una cultura de igualdad entre mujeres y hombres, con un abordaje integral y profesional de las necesidades e intereses estratégicos de las mujeres. Por otra parte, en el Centro de Desarrollo de la Mujer beneficiamos a **2,182 habitantes de Jiutepec.**



Impartimos **83** sesiones grupales, en temas de sensibilización de género, violencia de género y derechos humanos de la mujer, alerta de género, lenguaje incluyente e igualdad y equidad de género, beneficiando a **2,025** ciudadanos.





En coordinación con el Instituto de la Mujer del Estado de Morelos otorgamos cuatro sesiones grupales de asesoría jurídica, psicológica y de trabajo social a través de Unidades Móviles en las colonias sedes como: Cerro de la Corona, beneficiando a mujeres y hombres de las colonias circunvecinas como: Luis Donaldo Colosio, Jardín Juárez, Lomas de Chapultepec y parte de la Col. Independencia, Alfredo Bonfil.

Así mismo impartimos dos talleres de masculinidades alternativas para la prevención de la violencia contra las mujeres a jóvenes mayores de 16 años en las Escuelas CBTIS No. 166 de Tejalpa y CETIS No. 12 de CIVAC.

Proyectamos dos sesiones de “Cine itinerante de prevención de la violencia en el noviazgo”, donde se benefició a alumnos que asisten a clases a las Escuelas que



corresponden a polígonos de la Violencia de Alerta de Genero contra las Mujeres, siendo las siguientes Colonias por la Secundaria Federal No. 3 Tejalpa, Otilio, Porvenir, Morelos y principalmente CIVAC, por la Secundaria Técnica 14, principalmente la Col. Vista Hermosa, Huizachera, Villa Santiago y Joya del Agua.



INSTALACIÓN DEL CONSEJO MUNICIPAL PARA LAS MUJERES

Se instaló el Consejo Municipal para las Mujeres con el propósito de promover el ejercicio pleno de los derechos de la mujer en todos los ámbitos, de ahí que a través de este órgano de consulta buscamos obtener los elementos necesarios para la creación de políticas públicas que hagan transversal la importancia de la participación de la mujer, además de ser un instrumento más para la atención de la alerta de género.



PREDIAL Y CATASTRO

Como parte de las acciones en beneficio de la economía familiar, se realizó la campaña de 50% en el impuesto predial a jubilados, pensionados, personas de la tercera edad, personas con alguna discapacidad, así como a madres solteras y personas de escasos recursos.

- Tres años de descuento en la manifestación de construcción voluntaria



Con la finalidad de difundir los beneficios que otorga la Dirección General de Predial y Catastro por concepto de predial y tramites catastrales, se acudió a diferentes colonias y empresas para dar informes de manera personalizada a la ciudadanía.



Por otra parte, se actualizaron los expedientes en el archivo catastral, con el objeto de eficientar la atención.



Además, se suscribió un convenio de colaboración para la creación y operación del servicio de información Georreferenciada del Municipio de Jiutepec entre el H. Ayuntamiento y la delegación INEGI Morelos.



INSTITUTO JIUTEPEQUENSE DE RADIO Y TELEVISIÓN

Con el propósito de generar identidad a través de la cultura, la tradición, la tolerancia y la inclusión, crear un enlace entre la ciudadanía y el gobierno amigo de Jiutepec, y ser un medio público en donde la participación y la voz de la comunidad sea una prioridad, **el Instituto Jiutepequense de Radio y Televisión**, único medio público municipal en el país, ha trabajado en crear contenidos de alta calidad, que son transmitidos a través de nuestra señal por internet y de los diversos medios públicos en México.

PRODUCCIÓN TELEVISIVA

En televisión, se han producido **473** materiales audiovisuales en los que se encuentran: 5 campañas de Identidad: 16 capsulas de **“Todo va a salirme Bien”**, 4 capsulas de **“Valor es Jiutepec”**, 13 capsulas de **“Conociendo Jiutepec”**, 10 Capsulas del **“Ojo de Jiutepec”**, 13 **“Reportes Especiales”** en los que se ha brindado espacio a personajes del ámbito Empresarial, Político y social del municipio y 1 capítulo de la serie **“Artistas Plásticos”** coproducida con el **Instituto Morelense de Radio y Televisión**.

Mediante convocatoria, en conjunto con la Secretaria de Turismo de Jiutepec, se realizó una Campaña de spots promocionales que beneficiaron a 11 micro y medianas empresas establecidas en el municipio.

Como medio de comunicación, se ha generado el siguiente material que ha sido transmitido mediante nuestras herramientas de difusión: **25 Agendas municipales** mostrando diferentes actividades del Gobierno amigo. En **apoyo a la**



Secretaría de Obras Públicas se han cubierto y difundido los **arranques e inauguraciones de obras**, así mismo, en apoyo al **instituto de Cultura del municipio**, se han cubierto **eventos** como la presentación del encuentro de danza entre México y la compañía de Danza de Alemania y Austria en Tejalpa, y la actuación de la orquesta de casa de cultura de Jiutepec.

Se han **cubierto 31 Honores a la bandera y fechas patrias y conmemorativas**, se ha apoyado en la **promoción y transmisión de Fiestas patronales** de diferentes colonias de Jiutepec como la “Fiesta de Tejalpa 2016” y la “Feria de Progreso”. Se realizaron **diversas coberturas de eventos especiales** como la **toma de protesta del alcalde José Manuel Agüero Tovar, el carnaval 2016, la semana santa, Fiestas patronales, comunitarias y Fiestas Patrias.**

En **apoyo a la Secretaría de Seguridad Pública** se ha llevado a cabo a la fecha la **cobertura de 31 alcoholímetros** durante los sábados.

Gracias a la apreciación de nuestros contenidos por parte de la Secretaria de Cultura de la nación, el pasado mes de septiembre se nos hizo la invitación para realizar la cobertura y documental del encuentro nacional de **Tradición y Nuevas Rolas Fusión Sonora 2016** en la ciudad de Oaxaca.

Entre las producciones audiovisuales más importantes de este instituto se encuentran los cine-documentales: **“PIEL DE CHINELO”**, **“EL SEÑOR DE LA COLUMNA”**, presentados en primera instancia, en funciones especiales en reconocidas sala de cine y en funciones populares dentro del municipio, y **“LA BUSQUEDA, AGUA Y FE”** y **“EL HIJO DEL TRUENO Santiago Apóstol”** próximos a estrenar.

Con estas producciones se cierra el ciclo **“FIESTAS Y TRADICIONES DE MI PUEBLO”** de este año.





PRODUCCIÓN DE RADIO

En el área de Radio, se han generado entrevistas a diferentes personajes de la comunidad y del gobierno amigo, **coberturas especiales** como **open Morelos, Carnaval y 15 de septiembre**, más de **180 capsulas** culturales, temáticas y de prevención, semanales y mensuales, más de **80 SPOT** y **perifoneos** en apoyo a **diversas estancias y secretarías** del municipio, felicitaciones, **servicios a la comunidad** y **grabaciones y proceso de voz en off para Tele.**

Se ha realizado la producción y transmisión de la primera temporada de **11 programas radiofónicos** de los cuales, **4** fueron **coproducidos** con diferentes secretarías del



municipio, como la **Secretaría Municipal, la Dirección de Asuntos Religiosos, la Dirección de Personas con Discapacidad y el Sistema de Agua Potable y Saneamiento de Jiutepec.**

Se realizó la serie “**Este es el cuento**”, producción de **13 cuentos infantiles** con el **apoyo de niños** de la comunidad, que se pueden escuchar en nuestra barra de programación, y que se encuentran a disposición de la red de televisoras públicas.

Se produjo una **segunda temporada** de nuestros programas de radio, **4 programas nuevos** y **4 series especiales de capsulas culturales y de identidad**, producciones que se transmiten actualmente a través de nuestra página de radio.

Se realizó una **campana contra la violencia de género**, que tuvo 12 programas radiofónicos especiales y **dos capsulas de prevención**, una **campana de equidad de género** en coproducción con la dirección de equidad de género, y una **campana de igualdad de género** en coproducción con la Instancia de la mujer de Jiutepec.

Todas nuestras producciones de radio ya han sido puestas a disposición de la Red de medios públicos del País

REDES

El área de redes creó y administra nuestra página web, que informa y permite la retroalimentación con los cibernautas.

Las redes son nuestra principal herramienta para la difusión continua de nuestras producciones por lo que, para agilizar y lograr los objetivos en esta área, el propio instituto contrató un servicio de **STREAMING** para la difusión de nuestros contenidos a través de nuestras redes sociales, como la fan page de Facebook con más de **3,950 LIKES**, de los cuales **44%** son **hombres** y el **56%** **mujeres**, logrando obtener bandera verde con un nivel de respuesta de **3**



minutos; de estos **LIKES 3,566** son de **México**, **326** de **Estados Unidos de América**, el resto de **Venezuela, Brasil, Argentina, Colombia, Perú y Alemania**.

Nuestra **mayor audiencia** oscila entre los **25 a 34 años**, el **44%** lo conforman la audiencia de **18 a 24 años**, y el **14%** y el **19%** lo representan las audiencias de **35 a 44 años** respectivamente.



En **este primer año** se han recibido más **13,000 visitas** a la página: **82.12% de México**, y el resto de **Estados Unidos de América, Reino Unido, Alemania, Canadá, Iraq, Perú, Rusia y Chile**.

De México el **23.72%** son de **Cuernavaca**, **15.90%** de **Jiutepec**, el **15.19%** son de la **Ciudad de México**, **12.58%** de **Cuatla**, **6.99%** de **Jojutla**, **5%** de **Acapulco, Toluca con 4.61%** y con **2.03%** de **Emiliano Zapata**.

Los usuarios alcanzados por día han llegado a ser más de **220 ciber-escuchas**
Nuestro dispositivos de visualización son: **35.38% telefonía móvil, 62.71% ordenador, 1.91% Tablet y el resto TV inteligente y videoconsola**.

Además se cuenta con una **aplicación** para **ANDROID** y próximamente para **APPLE** y **MICROSOFT**.



LOGROS, CONVENIOS Y DIFUSION

Los tiempos de producción en muchos medios, pueden llevarse de 2 a 3 meses, desde la preparación hasta la entrega, con un mínimo de infraestructura y muy poco equipo técnico pero con un gran equipo de profesionales en todas las áreas, comprometidos con el trabajo y la calidad de contenidos, en el **INSTITUTO JIUTEPEQUENSE DE RADIO Y TELEVISION**, gracias a nuestro sistema y cadena de producción, el tiempo estimado es mucho más reducido, sin perder los estándares de calidad requeridos.

Gracias a la consolidación del trabajo del Instituto, se logró en el mes de mayo pasado ser **miembro adherente de la red de medios públicos del país**, y se firmó un convenio con el Instituto Iberoamericano de Comunicación Educativa **ILCE**, lo que ha permitido que, al no tener un transmisor propio, nuestras producciones de radio y nuestros contenidos de televisión, como los cine documentales **PIEL DE CHINELO** y **EL SENOR DE LA COLUMNA**, y nuestras campañas de identidad como **HOY TODO VA A SALIRME BIEN** sean compartidas y transmitidas en medios abiertos, algunos como **canal 11, TVUNAM o EL CANAL JUDICIAL** a lo largo y ancho de México, Estados Unidos y Europa.

Se estableció un enlace de intercambio con el Instituto Morelense de Radio y Televisión que ha permitido que nuestras producciones sean transmitidas a través de su señal abierta de televisión en todo el estado, y sus contenidos radiofónicos sean transmitidos por nuestra señal de radio por internet como Morelos en la hora nacional.

Así mismo, para fortalecer la difusión de contenidos y de la cultura e identidad de Jiutepec, se puso en marcha **JIUTV**, el primer canal municipal de televisión por internet en el país.