MORELOS
PODER EJECUTIVO

2 años de Resultados

VISIÓN MORELOS

MORELOS

PODER EJECUTIVO

2 años de Resultados

VISIÓN MORELOS

2 años de Resultados

1 de octubre de 2014.

Informe de Resultados
del Gobernador Constitucional del Estado de Morelos,
Graco Ramírez Garrido Abreu

Hace tres años, con la participación de diversos sectores de la sociedad morelense, decidimos construir la Nueva Visión.

Esta Nueva Visión se planteó para un Morelos urgido de salir de una espiral de violencia e inseguridad, para un Morelos carente de inversión en infraestructura y con altos índices de desempleo, pobreza y rezago social.

Este proyecto lo hizo suyo la mayoría ciudadana que sufragó en el 2012. Se constituyó un gobierno plural y con equidad de género que emprendió, a partir del 1 de octubre de ese año, la aplicación de la estrategia de la Nueva Visión.

Este gobierno que me honro en encabezar tiene claridad en sus objetivos; en él se gobierna con rumbo. Sin improvisar. Sin admitir ocurrencias. La exigencia para todas y todos los que en él trabajamos es el reto de cumplir las metas planteadas en estos dos primeros años, así como sentar las bases para lograr lo que no se realizó en los 20 años previos. Es decir, la construcción de una sociedad de derechos.

La población morelense de todas las edades hizo suya la Nueva Visión desde 2012.

Derecho a finanzas sanas y transparentes

Los dos gobiernos que nos anteceden llevaron a cabo una política financiera irresponsable. Lo más grave fue que encontramos 3 mil millones de pesos de deuda sin documentar con proveedores privados. La afrontamos. Por ese desorden el último secretario de Finanzas del gobierno anterior está vinculado a proceso en Atlacholoaya. Quien lo precedió también enfrenta un proceso penal. En este sentido, debe de quedar claro: ¡no habrá impunidad en Morelos!

Quienes abusaron de la confianza de la sociedad, pagarán por su corrupción.

Del mismo modo, los ayuntamientos de los municipios más importantes, generaron una deuda global, en los últimos tres años del sexenio anterior, de mil 454millones de pesos. Es por esto que el Gobierno de la Nueva Visión se planteó con los municipios un Pacto Hacendario para mejorar la recaudación estatal y municipal, mejorar las finanzas públicas y mantener una buena calificación crediticia para la entidad.

Con esta medida, logramos aumentar la recaudación. La Secretaria de Hacienda y Crédito Público, nos ha reconocido como la tercera entidad en eficiencia en recaudación fiscalen el país.

Tenemos el primer lugar en eficacia en el Registro Público de la Propiedad y vamos avanzando en la armonización fiscal en el estado.

Es indispensable que los municipios mejoren sus reglamentos para facilitar licencias y apertura de negocios, ¡ahí perdemos competitividad!

Solicitamos un crédito de 2 mil 806 millones de pesos para tener capacidad de inversión y llevar a cabo las obras más importantes que hemos realizado, tales como el C5, el estadio “Coruco” Díaz, carreteras, obras hidráulicas, entre otras. Dentro de este empréstito, se encuentran los 100 millones que el Congreso nos pidió invertir a favor de los productores cañeros. Y un monto autorizado de 425 millones solicitados para la construcción de un nuevo recinto para el Poder Legislativo.

En materia de transparencia, el Instituto Morelense de Información Pública y Estadística (IMIPE) concedió 100 por ciento de cumplimiento a nuestro gobierno en 20 secretarías.

De 95 por ciento en otras 23 dependencias y, en 13 más, tenemos un cumplimiento de más de 90 por ciento de acuerdo a los datos de ese instituto autónomo.

En cuanto a la aplicación del crédito y la cuenta pública, el Congreso del estado es informado cada tres meses del ejercicio del gasto. Nosotros no usamos recursos públicos para negocios privados. Los que así lo hicieron están bajo proceso penal y, como todos sabemos, faltan algunos. Vuelvo a decirlo: ¡En Morelos se aplica y se aplicará la ley!

Se ha reactivado la vida y el orden en Morelos.

Derecho a vivir en un Morelos justo, seguro y en paz

Los responsables de la seguridad de tres administraciones previas terminaron bajo proceso penal. Un ex gobernador fue inhabilitado por catorce años. Hace unos días el responsable de la seguridad pública de dos sexenios fue sentenciado. Morelos fue conocido nacional e internacionalmente por la impunidad que se les permitió a jefes de cárteles. Las escenas de crimen nos lanzaron a la nota roja. Dejamos en esos años de ser destino turístico y de grandes artistas y empresarios.

Al inicio del gobierno, Seguridad Pública del estado tenía sólo 700 elementos. Había otros 3 mil elementos municipales, mal pagados, mal entrenados y varios de sus mandos estaban vinculados a la delincuencia, actuaban fragmentadamente. Esto no permitía enfrentar a los grupos delictivos de manera eficiente. Por esto, nos planteamos construir una estrategia para conformar una policía coordinada bajo un Mando Único.

Hoy en día, en 24 municipios, que representan el 90 por ciento de la población, opera el Mando Único, con una fuerza operativa de cinco mil elementos, la cual funciona con una sola estrategia por regiones y cuadrantes.

Estamos profesionalizando a la policía. Sus percepciones se incrementaron de 3 mil hasta 13 mil pesos para policías acreditados y certificados.

Se construyeron tres cuarteles que son instalaciones de primer nivel. El cuartel de Alpuyeca será la sede del Instituto de Formación Policial, con la colaboración de la Gendarmería Nacional, el Ejército Mexicano, la Policía Nacional de Colombia, y cuerpos de policía estadounidense mediante la Iniciativa Mérida.

Se cuenta además con los de Tres Marías y Tepalcingo. Se habilitaron 200 nuevas patrullas, más las recién adquiridas en los municipios, dos helicópteros y un grupo de drones para actuar en tareas de prevención y grupos de acción rápida.

El Centro de Comando, Control, Cómputo, Comunicaciones y Coordinación, C5, ubicado en el municipio de Emiliano Zapata, comenzará operaciones en noviembre. Se trata del centro de videovigilancia más moderno del país, con 1,200 cámaras conectadas en todo el territorio de Morelos. De esta manera, se podrá desplegar una vigilancia permanente, gracias al desarrollo de inteligencia contra delitos de alto impacto y la investigación criminal, se potenciará la respuesta del Mando Único. La tecnología de punta con la que está equipado permitirá leer placas de vehículos y ubicar a los que tengan reporte de robo o estén vinculados a hechos delictivos. Se trata de una inversión de 1,200 millones de pesos, que nos permitirá abatir adicionalmente la actividad delictiva en un 30 por ciento en el corto plazo.

Entre octubre de 2012 y agosto de 2014 fueron detenidos 358 delincuentes que operaban en 74 células y conformaban 28 bandas de secuestradores.

Sé que no hay una sola cifra capaz de resolver el dolor de una familia víctima de la violencia criminal. Pero trabajamos todos los días para cambiar años de omisiones y complicidades. Por ello, tenemos una Ley de Atención a Víctimas que hace de este tema, una política pública.

Derecho a la justicia

La Policía de Mando Único y la nueva Fiscalía General de Justicia van acorde con un modelo de respeto a los derechos humanos.

La Policía de Investigación Criminal cuenta con nuevos laboratorios con tecnología de última generación y especialistas capacitados para desarrollar la investigación, con el objetivo de probar científicamente la responsabilidad penal de quienes sean vinculados a proceso.

Creamos la Unidad Especializada en Combate al Secuestro (UECS) que se ha capacitado con el apoyo diversas instancias nacionales e internacionales y se encuentra en constante profesionalización. Mi reconocimiento a la UECS porque han liberado a víctimas y han detenido a bandas enteras de secuestradores.

Se puso en marcha la Fiscalía de Investigación Especializada en Atención a Niñas, Niños y Adolescentes víctimas de maltrato, siendo Morelos el primer Estado en hacerlo.

La Unidad de Mujeres Policías de Investigación Criminal, es la primera en todo el país, conformada por un cuerpo que atiende la investigación de delitos contra las mujeres.

Este año también empezamos la construcción del nuevo Servicio Forense, así como los nuevos laboratorios de criminalística e instalaciones de la Fiscalía General de Justicia.

Con el Tribunal Superior de Justicia se creó el nuevo Tribunal de Adicciones para evitar la reclusión de jóvenes y tratar este problema, como un asunto de rehabilitación, y no de criminalización.

Impulsamos investigación científica de los delitos.

Bajo el principio de colaboración de poderes hemos acordado con el Tribunal Superior de Justicia, la construcción de una nueva Ciudad Judicial que cuente con todas las condiciones y tecnologías para impartir justicia pronta y transparente.

Con abogados profesionales hemos constituido el Instituto de la Defensoría Publica, para garantizar la presunción de inocencia y el debido proceso.

El Gobierno Federal construirá un Centro de Reinserción Social de Mediana Seguridad, con una inversión total de 2 mil 400 millones de pesos. Se ubicará en Yecapixtla.

En noviembre estará concluido el C5, la principal obra de seguridad en el país.

Iniciamos el modelo de escuela de jornada completa.

La educación no es un gasto, es la mejor inversión

Morelos es el único estado en becar a todos los jóvenes desde tercero de secundaria hasta la universidad, en todo el sistema de educación pública. La Beca Salario es universal, hoy día 100 mil estudiantes reciben este apoyo para disminuir la deserción escolar y elevar el rendimiento académico.

Construimos 12 planteles de educación básica en dos años. En los 12 años anteriores sólo se hicieron seis nuevas escuelas. Las de ahora son escuelas sustentables, cuentan con fotoceldas para aprovechar la energía solar y recicladores de agua, además de salón de cómputo, cocina y comedor.

Tenemos en operación 585 Escuelas de Tiempo Completo que atienden a un total de 87 mil 202 alumnos. En éstas, la educación de nuestros niños es integral, pues reciben alimentación balanceada, además de clases de arte, ciencia, cultura y deporte.

Construimos 61 techumbres en planteles de educación básica, con una inversión de 74.1 millones de pesos, lo que permite a nuestros niños y jóvenes realizar actividades deportivas y cívicas al aire libre.

Se desarrollaron 282 acciones de impulso al Arte y la Cultura en las escuelas de educación básica: coros, orquestas, talleres y exhibiciones.

Logramos la incorporación de 4 planteles del CECyTE Morelos al Sistema Nacional de Bachillerato y pusimos en marcha 5 telebachilleratos en las comunidades que más lo requerían. Cumplimos con el compromiso de fortalecer la educación media superior con los jóvenes morelenses.

Las universidades públicas de Morelos son reconocidas nacional e internacionalmente por su nivel académico y la vinculación con los centros de investigación de la entidad.

Bajo nuevas techumbres elevamos el deporte y recuperamos el recreo.

La UAEM es una de las 10 mejores universidades del país, la segunda en la calidad del personal académico. Desde el inicio del Gobierno de la Nueva Visión se garantiza la suficiencia presupuestal de nuestra máxima casa de estudios.

La expansión de la matricula y de nuevos campus e instalaciones no tienen precedente. Lo dijo bien el Rector Alejandro Vera: “Este es el sexenio de la educación”.

En dos años se equiparon y ampliaron hospitales generales y comunitarios.

La salud es un derecho, no una prestación

Para garantizar el derecho de los morelenses a la salud, se ha incrementado la contribución estatal al presupuesto de los Servicios de Salud de Morelos de 155 millones en 2012 a 387 millones de pesos en 2014. Se trata de un incremento de casi 150 por ciento.

Esto ha permitido ampliar la infraestructura en salud, incrementar los recursos humanos en esta actividad y mejorar el abasto de insumos.

Revisamos el padrón de afiliados al Seguro Popular, donde se habían registrado 959 mil 594 afiliados. Encontramos que 200 mil de ellos eran inexistentes. Fue un subterfugio, ilegal por supuesto, para inflar el padrón. Ahora lo hemos depurado, afiliamos y reafiliamos a personas reales y contamos a 1 millón 22 mil 11 morelenses en el Seguro Popular.

Para atender a esta población ampliamos y remodelamos el Hospital General de Cuautla Dr. Mauro Belaunzarán Tapia, el Hospital General de Tetecala Dr. Rodolfo Becerril de La Paz y el Hospital Comunitario de Jonacatepec. En noviembre arrancamos con la construcción del nuevo Hospital Civil de Axochiapan.

Creamos la Unidad de Especialidades Médicas del Hospital General de Cuernavaca José G. Parres y un Centro de Atención para la Salud de la Mujer. Se reestructuró y equipó la Unidad de Choque.

Las morelenses tienen ahora diagnósticos oportunos que permiten garantizar una mejor atención y tratamientos integrales de los padecimientos. Salvamos más vidas.

Equipamos el Hospital de la Mujer con la Unidad de Cuidados Intensivos Neonatales, Sala de Labor y de Expulsión. En 2012 hubo 25 muertes maternas; 14 en 2013 y sólo una en lo que va de 2014. Mi reconocimiento a todas y todos los trabajadores de Salud por este logro.

Infraestructura hospitalaria nueva.

Equipamos el Hospital del Niño y Adolescente Morelense con áreas de rayos X, tomografía y fluoroscopio. Es tecnología de punta a favor de los niños y los adolescentes que requieren algún estudio.

Se pusieron en marcha los Centros de Salud Centinela, unidades de atención resolutiva que permiten cuidar la salud de las personas las 24 horas del día, los 365 días del año.

Fortalecimos la plantilla laboral de salud al pasar de 2 mil 455 médicos y enfermeras a 3 mil 276 profesionales en contacto directo con el paciente, un crecimiento de 33 por ciento del capital humano que labora en unidades de consulta externa y de hospitalización.

Terminamos con los mal llamados “trabajadores precarios”. Se benefició a 444 trabajadores de la salud que hoy cuentan con las prestaciones básicas de ley y la homologación de sus percepciones.

La equidad de género involucra responsabilidad e inclusión.

Política social con equidad de género

Las jefas de familia en Morelos tienen empleo, ingreso y un patrimonio para sus hijos.

Con la Nueva Visión, hemos desarrollado una política social con equidad de género, porque nuestra convicción es la de garantizar el derecho a la igualdad.

Morelos ocupa el segundo lugar nacional en número de jefaturas de familia encabezadas por una mujer. Según los datos más recientes del INEGI, cerca de 126 mil 98 mujeres morelenses son jefas de familia y dan sustento a 479 mil 172 personas. Se trata del 27 por ciento de la población del estado. En respuesta a esto, el gobierno de la Nueva Visión creó en 2013 el Programa Empresas de la Mujer Morelense.

El objetivo es dar oportunidades a las jefas de familia para que alcancen autonomía económica, empleo, ingreso y el patrimonio para asegurar estabilidad a sus familias. En total se han invertido 100 millones de pesos y se benefició a más de 5 mil 800 mujeres.

Esta política pública se sustenta en la visión de trabajo en conjunto, para reconstruir el tejido social y que las jefas de familia cuenten con una opción productiva y los recursos para sacar adelante a sus hijos, mediante el fomento de actividades productivas. El 70 por ciento de ellas se integran a financiamiento del Fondo Morelos, que ha sido decisivo para reactivar la economía del estado.

El estadio Agustín "Coruco" Díaz será un detonador de desarrollo en el sur de la entidad.

Detonar el desarrollo regional

En la zona sur, invertimos 600 millones en el nuevo Estadio Agustín “Coruco” Díaz en Zacatepec. Los estudios costo-beneficio nos confirman que durante los próximos años se vislumbra una inversión de 3 mil millones de pesos en la zona cañera, lo cual representa empleos para la gente de la región y mejoras a su economía.

En la zona Altos y Oriente, en conjunto con el gobierno federal se está ampliando a cuatro carriles los tramos de autopista desde La Pera, Tepoztlán, Oacalco y Cuautla.

Se construyó la autopista Amecameca-Cuautla.

Estamos por iniciar en la zona industrial de Cuautla, la construcción de una plataforma logística para fortalecer la oferta exportadora de Morelos. Por ello se firmó convenio con Ferrosur, para hacer posible traer de nuevo el ferrocarril y conectarnos a 5 puntos de la Unión Americana.

Con el gas natural y la termoeléctrica en el Plan Integral Morelos, que empezará dar servicio a principios del próximo año, detonaremos el nuevo Desarrollo Industrial Verde en Yecapixtla. Además, ahí se localizará el campus de 5 escuelas de ingeniera de la UAEM con la UTEZ y la UPEMOR coordinadas.

En la zona Centro, fue anunciada, por el presidente Enrique Peña Nieto, la conectividad directa del segundo piso de Tlalpan de la Ciudad de México a la autopista Cuernavaca y la construcción de la Vía Express en el actual libramiento de Cuernavaca, así como la terminación del distribuidor Palmira y el Puente Apatlaco que permitirá conectar al aeropuerto Mariano Matamoros.

Para dotar de conectividad la zona de hospitales de Emiliano Zapata, donde se encuentran además el C5, el Centro de Rehabiltación y Educación Especial,

Más de 140 marcas integran “Orgullo Morelos”.

construiremos el Eje Metropolitano, un trazo de 10 kms. que comunica los municipios de Xochitepec, Temixco, Jiutepec, Zapata y Cuernavaca. Una inversión estatal y federal de mil millones de pesos.

Esto implica una inversión histórica en Morelos, 20 mil millones de pesos en mezcla público-privada en infraestructura para el desarrollo.

Mi reconocimiento al gobierno federal y a la iniciativa privada que confía en nuestro estado.

Con la captación del impuesto a la nómina se creó Fondo Morelos, con el fin de fortalecer el desarrollo de las micro, pequeñas y medianas empresas. La derrama crediticia a la micro empresa conservó y generó 7 mil 300 empleos.

Con el fin de que los productores de Orgullo Morelos tengan un espacio para ofrecer sus productos, se han abierto opciones para la correcta distribución de los mismos. Hoy están en las principales cadenas de autoservicio.

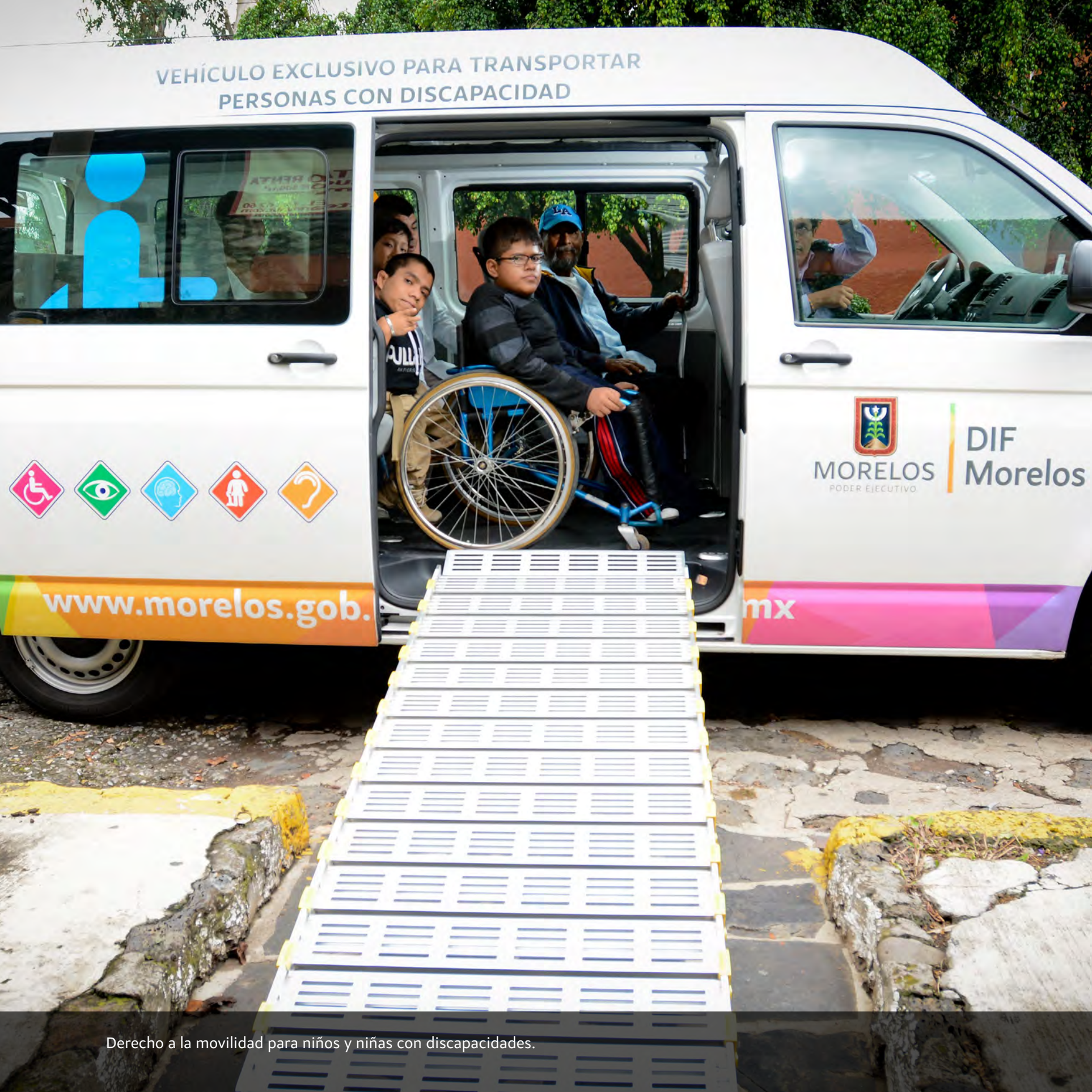

Derecho a la movilidad para niños y niñas con discapacidades.

Derecho a la movilidad y transporte digno

Modernización y ordenamiento del transporte público.

Fue hasta este gobierno que se consideró, por primera vez, la movilidad como eje estratégico en el desarrollo del Estado.

Para ello iniciamos con la actualización del padrón vehicular del transporte público y privado del estado, además de implementar el Sistema Integral de Alta Seguridad para la identificación del padrón de unidades vehiculares así como de sus conductores.

Actualmente realizamos el diagnóstico para el ordenamiento y modernización del transporte, el cual culminará en un sistema de transporte público masivo integrado.

Este proyecto, denominado Morebús, será la manera más ágil, económica y moderna para que las y los trabajadores, estudiantes y adultos mayores del estado puedan desplazarse diariamente. De esta manera dejarán de tomar hasta tres rutas al día de ida y tres de regreso para llegar a sus destinos. El Morebús además tendrá un impacto directo en la disminución de contaminación ambiental y en los bolsillos de la gente que hoy paga hasta el 30% de su salario para llegar a un destino.

Iniciamos la regularización del transporte público sin itinerario fijo, el servicio de taxi, otorgando documentos a más de 3 mil 500 operadores de la zona metropolitana de Cuernavaca. De esta manera entran en el programa de Taxi Seguro, que consiste en la licencia monocromática del operador certificado, sistema de geolocalización del vehículo y botón de pánico enlazado al Centro de Mando de Seguridad C5.

Asímismo, hemos implementado el programa Un Día Sin Taxi para que todos los choferes y dueños de los vehículos tengan oportunidad, en ese día, de darle mantenimiento preventivo y correctivo a sus taxis.

Presentaremos una iniciativa para una nueva Ley de Movilidad y Transporte.

Compromiso con la innovación y tecnología del Estado de Morelos, entre el sector privado y gobierno.

La innovación, ciencia y tecnología

Desarrollo de investigación para beneficio del estado.

En Morelos habitan y trabajan más de 2 mil científicos del más alto nivel. Por ello decidimos la creación de la Secretaría de Innovación Ciencia y Tecnología.

El Parque Científico y Tecnológico Morelos INNOVACyT se conforma de 11 empresas en proceso de instalación e incluye 7 propuestas ya evaluadas.

Mediante el programa México Conectado, Morelos se coloca como punta de lanza a nivel nacional al proveer a la entidad de Internet gratuito, mediante el enlace de más de 4 mil sitios y espacios públicos, tales como escuelas, centros de salud, bibliotecas, centros comunitarios y parques.

Gracias a México Conectado comunidades de menos de 2 mil 500 habitantes tendrán la posibilidad de conectarse gratuitamente a Internet por primera vez.

En la entidad se apuesta por la sustentabilidad con proyectos de impacto nacional. Plan de Vuelo Morelos potencializará inversiones que se estiman más de 6 mil millones de pesos y la generación de más de 4 mil 600 empleos a través de la producción de bioturbosina.

Con un promedio de 8 mil personas atendidas mensualmente en los 33 municipios, posicionamos a Morelos como potencia nacional en materia de divulgación científica, con unidades móviles del Tráiler de la Ciencia, del Museo de Ciencias de Morelos, en coordinación con la Biblioteca Vagabunda de la Secretaría de Cultura, y la Unidad de Atención Ambulante del Instituto Morelense de la Mujer.

Impulsamos la incorporación de todos los actores en la producción del campo morelense.

Con inversión, el campo de Morelos produce

Realizamos la inversión histórica de 4 mil 741 millones de pesos para tecnificar y aumentar la producción del campo de Morelos y beneficiamos a más de 38 mil productores.

Entregamos 13 mil 300 paquetes tecnológicos a productores dedicados al sorgo, maíz, avena y caña de azúcar. Además, el campo produce con calidad de exportación.

Invertimos en la tecnificación del campo para elevar la calidad de la producción agrícola. Creamos el laboratorio de análisis de suelo con la Universidad Politécnica del Estado de Morelos en beneficio de las y los productores.

Pusimos en marcha un Parque de Maquinaria Pesada que beneficia a mil 600 productores en todos los municipios. Asimismo, adquirimos la cartera vencida de BANRURAL en beneficio de mil 752 agricultores que ahora pueden acceder a financiamientos para que su tierra produzca más.

Beneficiamos a más de 5 mil productores con financiamiento de avío a tasa cero para impulsar la producción agropecuaria.

En Morelos los apoyos se entregan directamente a los productores agrícolas, acuícolas y ganaderos, no a intermediarios. Realizamos por primera vez la entrega oportuna, directa y completa de apoyos en relación a 4 mil 875 proyectos.

Con una inversión de 35 millones 970 mil 506 pesos, se está concluyendo el Rastro Tipo Inspección Federal (TIF) en el municipio de Miacatlán. Este rastro permite certificar los productos cárnicos para cumplir con la normatividad sanitaria federal.

Rescatamos el valor de la producción.

Construimos dos silos con capacidad para almacenar 5 mil toneladas de sorgo y otras 5 mil para maíz que beneficiarán a productores de la zona oriente de Morelos. El valor de la producción agropecuaria estatal pasó del doceavo lugar al cuarto sitio nacional.

La sustentabilidad es para mantener la naturaleza: el Texcal.

El derecho a una vida sustentable

Morelos es la primera entidad en el país en contar con 31 Programas de Acción Climática Municipal, en colaboración con los municipios.

En estos Programas se plasma el diagnóstico y las acciones estratégicas que permitan mitigar el Cambio Climático y acceder a fuentes de financiamiento, para lograr la adaptación sustentable.

Pusimos en operación el Centro de Detección Temprana de Emergencias y Contingencias Ambientales en Morelos. Los resultados han sido contundentes: en 2013 tuvimos 114 incendios forestales que consumieron 4 mil 700 hectáreas, mientras que en 2014, una vez implementado el Centro de Detección, hubo 107 incendios con 750 hectáreas afectadas.

Con la recuperación del Área Natural Protegida “El Texcal”, rescatamos la zona más importante de recarga de agua en la zona metropolitana del estado.

Se constituye una empresa público-social para cerrar todos los 14 tiraderos a cielo abierto. Con los procesos de tratamiento de residuos sólidos, capturamos las emisiones de metano y por ende, disminuimos la emisión de gases de efecto invernadero.

Se creó la Procuraduría del Medio Ambiente, lo que ha permitido visitas de inspección para alcanzar la justicia ambiental.

Celebramos la catorceava edición de la Cumbre Infantil Morelense por el Medio Ambiente con la participación de 360 niñas y niños, provenientes de los 33 municipios del estado de Morelos y 40 niños originarios de otras entidades.

En Morelos hay más de 150 km de ruta para ciclistas.

Como parte del impulso al desarrollo sustentable del país, Morelos fue sede del Foro Internacional Green Solutions, con el objetivo de generar nuevas y mejores políticas públicas que impulsen acciones transversales para lograr un México sustentable. El Foro se ha transformado en Alternativas Verdes. Se llevará a cabo del 16 al 18 de octubre en el World Trade Center. Además de ser un espacio de debate de expertos, propone políticas públicas para el desarrollo sustentable, ofrece opciones tecnológicas y de financiamiento, provoca encuentros de negocios verdes para miles de personas y colocará al estado de Morelos como la sede permanente de las alternativas verdes.

Una nueva generación accede al derecho a la recreación y a la cultura.

La cultura, derecho de las personas

A diferencia del sexenio anterior, donde se invertían cada año 40 millones de pesos en cultura, nosotros, sólo en 2014 estamos invirtiendo 350 millones de pesos.

Con la donación de la colección de Juan Soriano y el apoyo de Conaculta, se convocó a jóvenes arquitectos mexicanos a un concurso de proyecto que ganó el arquitecto Javier Sánchez Corral. Así, en noviembre empezará la edificación del Museo Centro Cultural Juan Soriano que detonará la recuperación y mejoramiento de la zona central de Cuernavaca.

Asímismo, contamos con la participación de Conaculta, INAH y el Ayuntamiento de Cuernavaca para construir el Auditorio Cuernavaca-Teopanzolco, que tendrá capacidad para 1,400 asistentes. El proyecto integra la pirámide a un espacio cultural para la presentación de grandes espectáculos. La inversión de ambos proyectos es de 300 millones de pesos.

Estas dos magnas obras permitirán a Morelos recuperar su lugar entre las capitales culturales del país. Mi agradecimiento al Presidente por cumplir con un compromiso compartido. Gana la cultura y gana la gente.

En Morelos hemos realizado espectáculos masivos y gratuitos con el fin de generar convivencia y rehacer el tejido social. Dichos encuentros se realizan en espacios abiertos para el disfrute del mayor número de morelenses. En este periodo se han llevado a cabo 22 eventos, a los cuales han asistido más de 76 mil personas.

Morelos ofrece una amplia gama de programación musical en los principales recintos a cargo de la Secretaría de Cultura. Se han presentado artistas de talla internacional y se ha ofrecido un espacio al talento morelense para la muestra de sus producciones.

Se inauguró el Museo Morelense de Arte Popular, MMAPO, que es ya un referente en la red de museos de su tipo. Este año abrimos las puertas del Museo de Arte Sacro en la catedral de Cuernavaca.

La Carreta Cine Móvil es un proyecto con el que se lleva cine gratuito a todos los municipios, con funciones en espacios públicos y al aire libre. Es otra forma de acercar la cultura a los morelenses.

A partir de 2013 hemos presentado exposiciones temporales de importantes artistas nacionales e internacionales, contemporáneos y consagrados, que se han instalado en nuestros museos. La afluencia ha sido de más de 100 mil visitantes.

Anuncio que la exposición Darwin, apto para todas las familias, que con tanto éxito se presentó en la ciudad de México, estará próximamente en el parque ecológico Chapultepec.

Les informo también que será restaurado el Jardín Borda, el tercer jardín del Virreinato en el país, para devolverle su belleza original, con una inversión inicial de 27 millones de pesos.

Con el programa Verano Activo, más de 9 mil 500 niñas y niños disfrutaron el derecho a la recreación y la cultura. En dos años el programa captó la asistencia de más de 18 mil participantes, distribuidos en 47 sedes de todo el estado. Con estas actividades las niñas y niños logran apropiarse de su comunidad mediante actividades gratuitas deportivas, culturales, científicas y recreativas.

En Morelos 51 hectáreas de ensueño del jardín más grande del mundo.

Morelos es destino turístico

Como parte del esfuerzo que el Gobierno de la Nueva Visión realiza para reposicionar a Morelos como un indiscutible destino turístico, se presentó la campaña “Morelos Es”. Derivado de ésta, hemos logrado aumentar el flujo de turistas al estado y el incremento a la recaudación del impuesto al hospedaje.

Construimos la Arena Teques que permite realizar magnos eventos como el concierto del tenor Plácido Domingo y las interpretaciones de los cantantes Emmanuel y Mijares, con una asistencia de más de 25 mil personas.

Con la presencia del presidente Enrique Peña Nieto se inauguró en marzo, otro gran detonador de la región, la unidad de manejo ambiental, Jardines de México, con una inversión privada de 500 millones de pesos en más de 51 hectáreas. Es el jardín floral más importante del mundo y está aquí en Morelos.

En Oaxtepec se hizo la rehabilitación del balneario El Bosque. De igual forma, se estableció el proyecto de la reapertura del Parque Acuático. En próximos días anunciaremos la construcción de la vía principal de acceso al Convento Santo Domingo y la recuperación de la imagen urbana y la del mercado público.

El Centro de Convenciones Morelos se convirtió en sede de eventos emblemáticos. En estos dos años hubo 70 eventos que concentraron a más de 50 mil visitantes.

Gracias a la seguridad y confianza de los hoteleros, en Cuernavaca se abrió el Hotel Holiday Inn Express. Ahora, se están construyendo dos hoteles más en Tequesquitengo, comenzarán dos más en Cuernavaca, dos en Cuautla y uno en este Centro de Convenciones, lo que representa 800 habitaciones adicionales.

La Arena Teques reactiva la economía de Tequesquitengo.

A principios de 2014 se puso en marcha el programa de los siete Corredores Turísticos en Cuernavaca y uno más en Jiutepec. Derivado de la presencia del Mando Único en estos corredores se observó una mejora de la afluencia en la vida nocturna.

En Tepoztlán, Pueblo Mágico, se rehabilitó el auditorio, se hizo la carretera Tepoztlán- Amatlán y se instaló la red de agua potable para Santo Domingo. Además, se mejoró la imagen urbana de Tlayacapan, pueblo mágico y Zacualpan, pueblo con encanto.

El estado se consolidó como uno de los principales sitios donde se realizan enlaces matrimoniales con 500 bodas al año. De este mercado, surge la necesidad de darle formalidad al segmento, por ello se creó la Asociación Morelense de Espacios para Eventos (AMEE).

Mi reconocimiento a todas los empresarios que aportan a la recuperación de Morelos como destino turístico.

Remodelación del Centro Histórico

Obras para mejorar la calidad de vida

El espacio público acondicionado para el acceso de todos.

En estos 24 meses se construyeron 34 carreteras que sustituyen caminos que se encontraban en pésimas condiciones. Con una inversión de 329 millones de pesos se pavimentaron 127 kilómetros de carreteras y puentes, es decir, casi dos veces la distancia que existe entre Cuernavaca y la ciudad de México por la Autopista del Sol.

Recuperamos y mejoramos nuestros espacios públicos; remodelamos los callejones Correos y El Cubo, ubicados en el Centro Histórico, como parte del Proyecto Cuernavaca Capital de Todos. Se está interviniendo la calle Ricardo Linares.

Se continuará con el puente Porfirio Díaz y la Plaza de Armas de Cuernavaca. Se construirá el Boulevard Visión Morelos, desde el río Cuautla hasta Agua Hedionda, y se rehabilita el Teatro Narciso Mendoza y la Alameda en Cuautla, capital histórica de Morelos.

El agua llega a comunidades que ahora ejercen este derecho.

Derecho de acceso al agua potable

Coordinados con Conagua, Sagarpa, Sedagro y la Comision Estatal del Agua se elaboró el Plan Hídrico 2014-2018. Así avanzamos en garantizar el derecho humano al agua para todas y todos los morelenses.

Concretamos el compromiso presidencial de sanear el Lago de Tequesquitengo, con la perforación y equipamiento de dos pozos y una línea de conducción, dos tanques de almacenamiento en la citada localidad, así como en San José Vista Hermosa. Se avanza así en el cumplimiento de otro compromiso presidencial con Morelos.

El Gobierno de la Nueva Visión puso en marcha 33 de las 47 Plantas de Tratamiento de Agua Residual que existen en el Estado. Ahora, con esta activación se ha logrado ampliar hasta un 60 por ciento, la capacidad de operación de las plantas y se han reducido los niveles de contaminación de ríos y barrancas.

En el mes de julio de este 2014, la Comisión Estatal del Agua entregó la Planta de Tratamiento de Agua Residual número 48. Dicha planta se encuentra en Jonacatepec y el agua tratada se utiliza en el riego de 100 hectáreas de cultivo en la localidad de Santa Cruz.

Para incrementar el caudal de agua tratada en la Planta “La Gachupina”, en Jiutepec, construimos 740 metros de colectores en la Barranca de Analco.

De 2012 a la fecha, se han realizado 86 acciones en 12 municipios para dotar de agua potable a 27 mil 810 personas que carecían de él.

Se construyó la olla de captación pluvial más grande del estado en la localidad de Tres Marías, municipio de Huitzilac. Esta obra beneficia a más de 3 mil habitantes de la zona norte de Morelos.

En Huitzilac, la olla de captación pluvial más grande del estado.

Modernizamos la red de agua potable, en la cabecera municipal de Jojutla que esperó 50 años para ello.

Hemos realizado 52 acciones para mejorar el abasto y la distribución en el riego, con esto logramos regresar al acuífero Tepalcingo-Axochiapan al punto de equilibrio y sacarlo de la zona de sobre-explotación en la que se encontraba.

En colaboración con CONAGUA hemos desazolvado 40 kilómetros de cauces de ríos, con ello se han evitado afectaciones en el estado. Las zonas que históricamente se dañaban por las lluvias (Yautepec, Ayala, Temixco) han tenido afectaciones menores. Se ha protegido a los habitantes ubicados en zonas vulnerables a inundaciones.

Las obras en agua y saneamiento cuestan hoy 30% menos que en el pasado. Avanzamos en garantizar el Derecho Humano al Agua para todas y todos los morelenses.

La protección de la niñez debe alcanzar a los grupos vulnerables.

Protección a la niñez y grupos vulnerables

Reconozco la labor del DIF que, con Elena Cepeda y todo un equipo, cambiaron la visión asistencialista de esta institución.

Yo quiero decirles que Elena Cepeda tiene su brillo propio, ella es compañera de lucha, de proyecto y participa en esta responsabilidad en el DIF. Ahora, en esta institución, predomina el respeto al derecho de los niños y niñas, así como de adultos mayores y la inclusión de todos y todas.

El DIF estatal, que trabaja para prevenir y atender delitos como el abuso infantil, la trata de niños y adolescentes, instaló un número telefónico donde se atienden denuncias contra estos casos.

La inversión de más de 60 millones de pesos en la construcción del Centro de Atención al Menor y la reconstrucción total del Centro de Asistencia Social, éste último se encontraba en condiciones inhumanas, para la atención de jóvenes y niños ya de por sí vulnerables.

Se establecieron 22 comedores en diversos municipios, en zonas indígenas, rurales y urbano-marginadas, para beneficiar a niños, niñas y adolescentes, donde se incluyeron jefas de familia y madres en periodo de lactancia, adultos mayores y personas con discapacidad.

Además, DIF Morelos abrirá cinco invernaderos de mil metros cuadrados, cuya producción se destinará a los Comedores Comunitarios que se instalarán en los municipios de Jiutepec, Ayala, Axochiapan, Tlaltizapán y Tetecala. Allí se sirven desayunos calientes para la población escolar perteneciente a grupos vulnerables.

Bajo el lema Quiérete, Explórate, Cuídate, se presentó la campaña en octubre Morelos es Rosa, para prevenir el cáncer de mama, fomentar la detección oportuna a fin de contar con un mejor diagnóstico, pues sabemos que la autoexploración es indispensable en el combate contra este mal.

Promovemos el respeto al derecho de una infancia feliz y justa.

Con una inversión de más de 17 millones de pesos y en beneficio de 52 mil morelenses, se equiparon las 32 Unidades Básicas de Rehabilitación y los tres Centros de Rehabilitación Integral. En dos años se han entregado más de 3,500 prótesis.

Con una inversión de 12 millones 700 mil pesos, provenientes de cuatro programas federales y estatales, el DIF Morelos hizo entrega de 32 camionetas adaptadas para transportar pacientes que presentan alguna discapacidad.

Estas acciones para la inclusión social se fortalecerán con la construcción del Centro Estatal de Rehabilitación y Educación Especial (CREE), con una inversión de 300 millones de pesos que dará cobertura a la población abierta.

La paralimpiada demuestra que la inclusión es el mejor deporte.

Deporte para todos y todas

En estos dos años Morelos ha sido sede de 31 eventos nacionales e internacionales, en los cuales participaron más de 65 mil atletas de los 32 estados de la República y 31 países invitados. La Paralimpiada Nacional realizada este año fue reconocida como el segundo encuentro con mayor relevancia del Sistema Nacional de Competencias. El Triatlón Tequesquitengo se ha posicionado como un evento deportivo de talla internacional, mientras destaca la carrera 21K Cuernavaca.

Mediante la entrega del Premio Estatal del Deporte Adaptado, Morelos se convirtió en el único estado en reconocer a los deportistas con discapacidad, así como en la única entidad en formar parte del programa Non Violence Project, a través del deporte.

Durante 17 años sólo existió una pista de tartán en todo el estado. En dos años hemos construido una en Cuautla y comenzamos otra en Yautepec. También se rehabilitaron cuatro unidades deportivas para uso y atención de personas con discapacidad.

Además, se crearon 40 Centros de Atención y Medición Gratuita de Capacidades Morfofuncionales en los 33 municipios y siete unidades deportivas pertenecientes al Instituto del Deporte y Cultura Física. A través del programa Ponte al 100 se atiende y guía a 7 mil 100 personas para la prevención de sobrepeso y obesidad, activando a un total de 20 mil morelenses.

De octubre de 2012 a la fecha, se pusieron en funcionamiento 40 centros deportivos escolares y municipales, representados por 40 ligas oficiales de los municipios, donde se forman y atienden 10,000 atletas en las disciplinas de boxeo, taekwondo, voleibol, basquetbol, futbol y atletismo.

El deporte, derecho de la gente.

Se invirtieron 64 millones en infraestructura deportiva municipal y estatal, a través de la construcción y rehabilitación de unidades deportivas.

Producción de contenidos culturales y educativos.

Derecho a la información y la comunicación

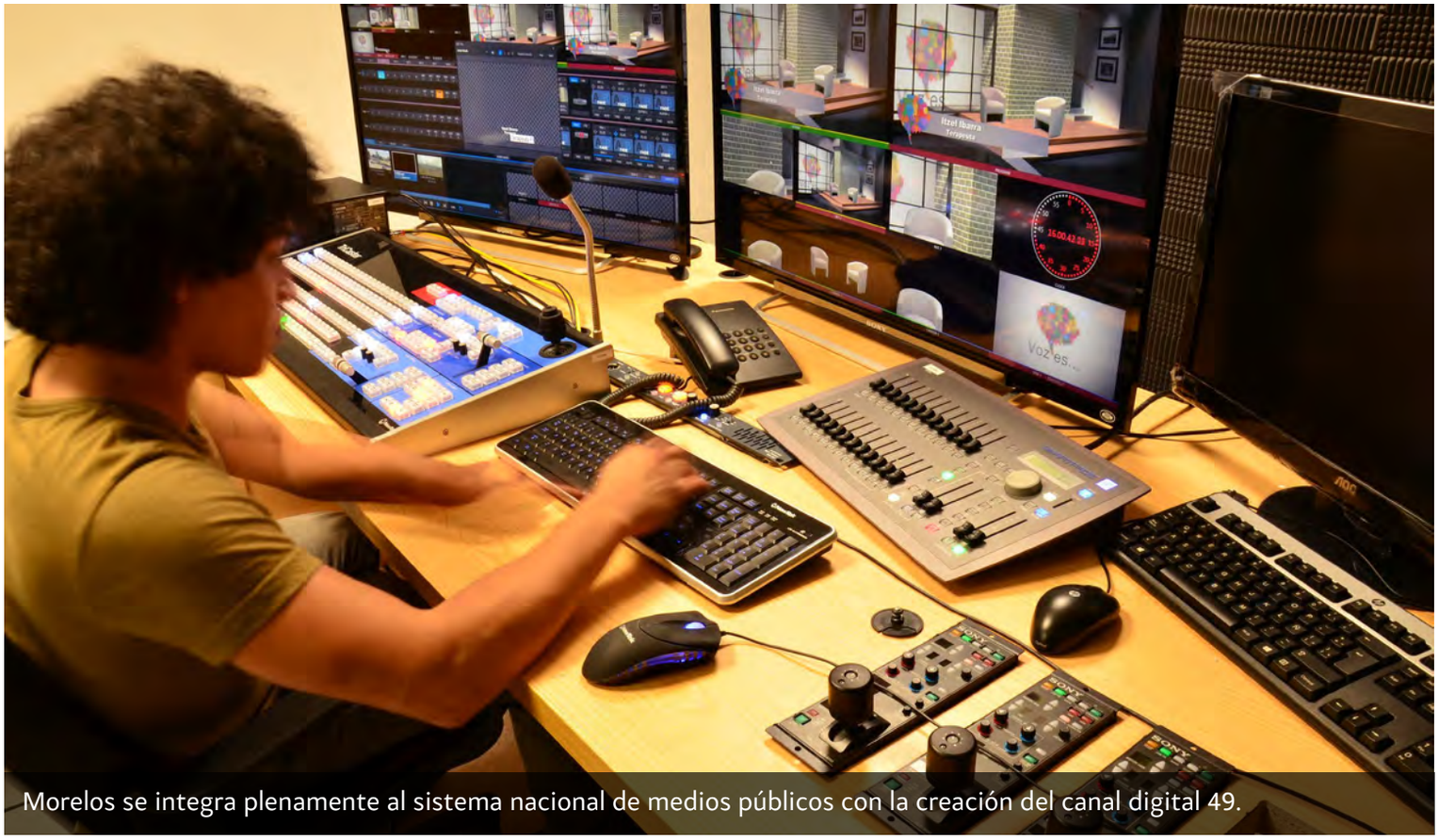

Morelos se integra plenamente al sistema nacional de medios públicos con la creación del canal digital 49.

Hoy, los medios públicos de Morelos permiten que las audiencias ejerzan su derecho a la información y la comunicación. Con una inversión de 54 millones de pesos el Instituto Morelense de Radio y Televisión, renovó su equipo técnico e instalaciones de cara a la conversión digital.

Morelos es pionero de las televisoras públicas del país, al iniciar el pasado 4 de septiembre, la transmisión digital a través del canal 49. Los medios públicos producen radio y televisión de calidad. Sus programas han sido reconocidos en festivales de cine, radio y televisión a nivel internacional. La autonomía editorial, jurídica y patrimonial que se deriva de la descentralización del Instituto, da certeza a radioescuchas y televidentes de que esos medios son culturales, educativos y de servicio público.

Una defensoría de las audiencias velará porque sus contenidos sean pertinentes para los distintos públicos que deben atender.

Queridas amigas y amigos

Quiero agradecer la presencia de los gobernadores progresistas, al Jefe de Gobierno Miguel Ángel Mancera, Gabino Cué, Arturo Núñez y a mi amigo Mariano González Zarur, con ellos me unen causa y proyecto de futuro.

Quiero agradecer también la presencia, con gran satisfacción, de un compañero, de Silvano Aureoles, hoy presidente de la Cámara de Diputados. También de Jesús Zambrano, presidente del PRD y de Miguel Alonso Raya coordinador de los diputados del PRD.

La presencia de mis compañeros Jesús Zambrano y Carlos Navarrete, con quienes hemos construido, en las duras y en las maduras, un partido cercano a la gente que plantea el diálogo y los acuerdos para construir la alternativa política que el país requiere, para lograr una plena sociedad de derechos.

Al Congreso del Estado que han conformado una mayoría responsable que ha permitido que logremos acuerdos para el bien de Morelos. Mi reconocimiento y, no tengan duda, entregaremos buenas cuentas. Aquí, hay transparencia.

En este periodo convocamos a los Diálogos por Morelos, donde 8 mil ciudadanos, hombres y mujeres se dieron cita para evaluar el desempeño del gobierno y llamarnos a corregir el rumbo. Se los agradezco, la crítica nos ayudará a mejorar el ritmo de gobierno para cumplir con las metas comprometidas.

Este ejercicio inédito nos permitió recoger las propuestas de la pluralidad social, ideológica y política que se dio cita en tres regiones de la entidad. Por ello, resolvimos expresar en esta próxima etapa que la Visión Morelos incluye a todos. Que la Nueva Visión, con la que iniciamos, estableció en estos dos años, las bases para lograr construir la sociedad de derechos que nos hemos propuesto.

En 24 meses hemos sentado las bases del desarrollo de infraestructura que en 20 años no se llevó a cabo. Morelos será otro.

Las inversiones que hemos realizado en estos dos primeros años, no se habían logrado en décadas. Vamos superando de la profunda crisis en la que se sumió a nuestra entidad para lograr vivir seguros, con justicia y en paz.

En Morelos, el Gobierno reconoce y respeta la libertad de expresión. No se persigue a nadie por mostrar diferencias. A los hechos me remito.

Que lo realizado en estos dos años, se observe como la obligación que tenemos de servir y no de servirnos. Con transparencia, con cuentas claras. Auditables por quien quiera y por quien legalmente le corresponde. A todo ciudadano que solicita información se le entrega. El gobierno de la Visión Morelos nada esconde. Tiene compromiso con la transparencia.

Estimados compañeros del Gabinete, estoy agradecido y reconozco sus valiosas aportaciones y decisiva responsabilidad, en la construcción de un futuro mejor para nuestro estado.

A las delegadas y delegados de las diversas dependencias del Gobierno Federal, los convoco a seguir trabajando juntos por México y por Morelos. Les manifiesto mi reconocimiento, al Presidente Enrique Peña Nieto y al Gobierno Federal, por el respaldo a nuestras propuestas y por el apoyo que se le ha dado a Morelos. Saludo la voluntad de diálogo y confío en que seguiremos construyendo acuerdos.

Escuchamos responsablemente las propuestas de la gente y asumimos que es indispensable reducir el gasto corriente. Nos piden un gobierno eficaz y responsable que no cueste más. Por ello, anunciaremos la reducción de áreas y mandos de la administración central. Nos planteamos un ahorro de 700 millones anuales para destinarlos a más inversión. Por supuesto, no tocaremos a los trabajadores sindicalizados que son la base del gobierno. Lo que se reduce son los puestos de altos funcionarios y se congelarán las plazas que pasen a jubilación, para mantener un gobierno que cueste menos y rinda buenas cuentas.

Vamos por buen rumbo. No bajemos la guardia. Confiemos plenamente en el veredicto ciudadano. Los convoco a seguir construyendo juntos la Visión Morelos. Viva México. Viva Morelos.

MORELOS

PODER EJECUTIVO

2 años de Resultados

VISIÓN MORELOS